Namor

RETOUR AU NEANT

Artima COLOR Marvel SUPER STAR

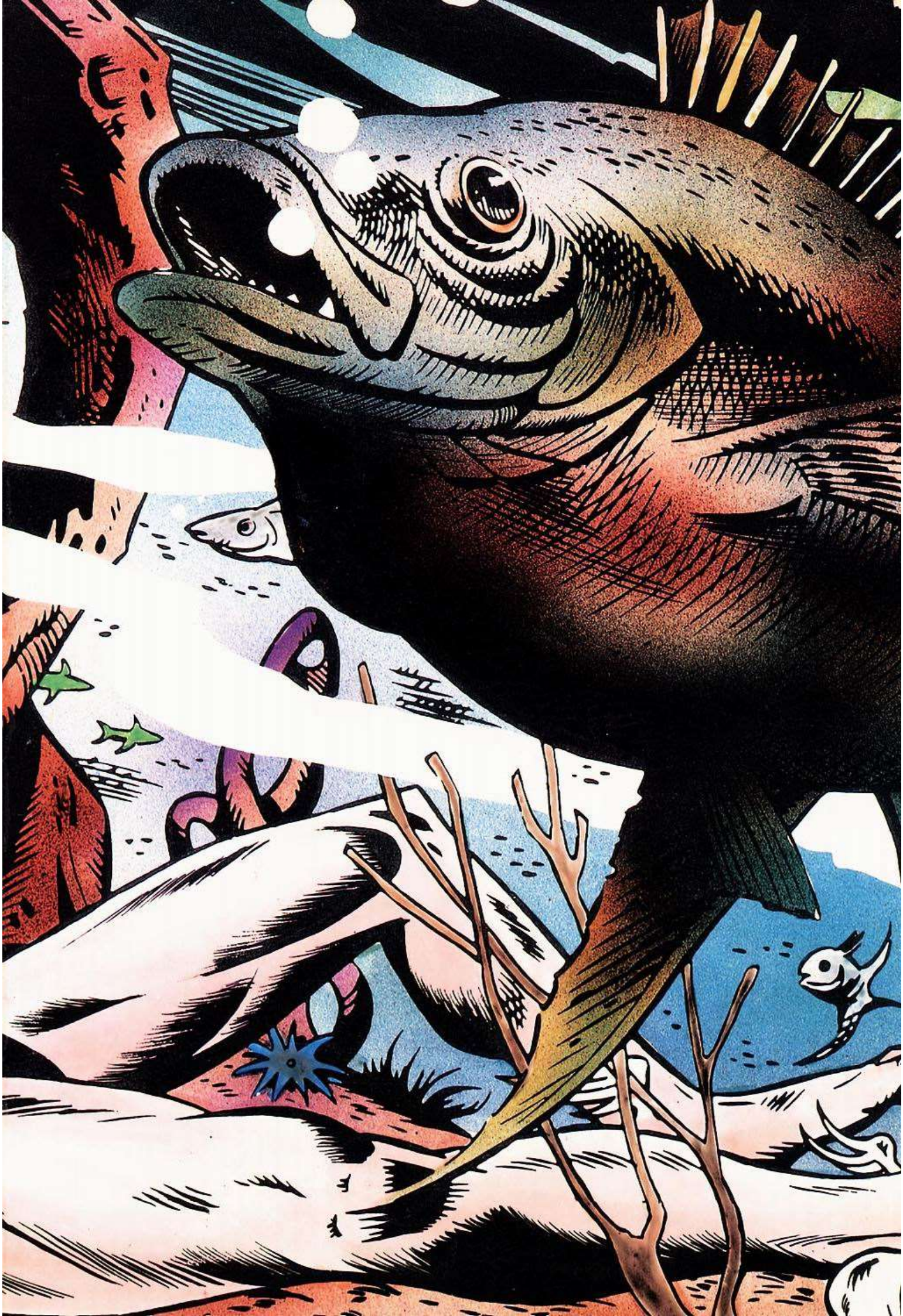

STAN LEE PRÉSENTE

Prince Namor, SUBMARINER

RETOUR AU NÉANT

TEXTES : STEVE SKEATES * DESSINS : DAN ADKINS et L. LESSMANN

Copyrights © 1974, 1979 par MARVEL COMICS GROUP. (Département de Cadence Industries Corp.). Copyright © 1980 par ARÉDIT, tous droits réservés. Les personnages inclus dans cette édition et leurs caractères distinctifs sont la propriété de Marvel Comics Group.

ARÉDIT 59200 Tourcoing - Dépôt légal 4e trimestre 1980 - Imprimé en Italie par Intergrafica
Loi 49.956 du 16 juillet 1949 sur les publications destinées à la jeunesse.

Oui, c'est bien lui... le Prince Namor...
Cette eau a un goût fétide et brille sous la lune, car elle est mêlée de pétrole.
Encore un méfait de ceux de la surface.
Ne se soucient-ils donc jamais des autres créatures qui habitent ce globe troublé ?
Ne réalisent-ils pas que la Terre ne survivra pas à la mort des océans ?
Et l'air, doux Neptune ! Il est aussi pollué que la mer !
Alors, c'est plus haut que j'irai chercher de l'air pur !
C'est aussi un saut dans le temps de deux ans en arrière que nous effectuons, ce qui nous permet de voir une forme de vie étrangère franchir la ceinture d'astéroïdes entre Mars et Jupiter.

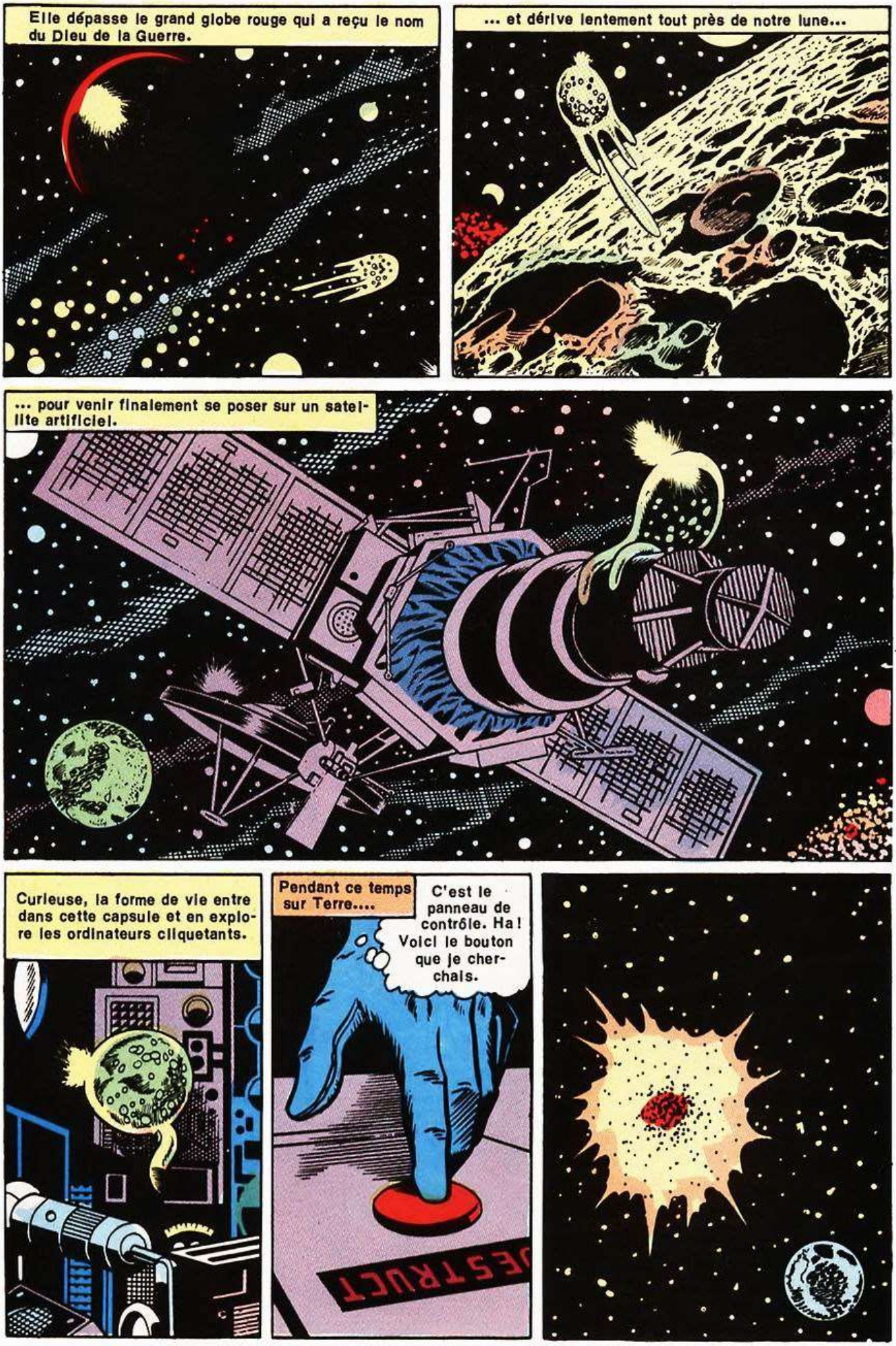
Elle dépasse le grand globe rouge qui a reçu le nom du Dieu de la Guerre.
... et dérive lentement tout près de notre lune...
... pour venir finalement se poser sur un satellite artificiel.
Curieuse, la forme de vie entre dans cette capsule et en explore les ordinateurs cliquetants.
Pendant ce temps sur Terre....
C'est le panneau de contrôle. Ha! Voici le bouton que je cherchais.
DESTRUCT

Qui est cet homme, et pourquoi voulait-il détruire le satellite ? Cela ne nous concerne pas.
Suivons plutôt la chute de notre forme de vie intelligente vers la mer.
Elle a survécu et évalue son nouvel environnement. Elle y voit les poissons et en est satisfaite.
En les regardant, elle les envie. L'idée d'avoir un corps plaît à son intellect.
Alors, à partir de la vase et de morceaux de l'étoile artificielle, elle se construit un corps.

Deux années, l'être perfectionne sa masse humanoïde et à la fin, le corps est terminé.

Il peut bouger.

Et il se dirige vers la terre ferme.

Et quelles sont les pensées de notre prince, ce jour-là ?
Rêve-t-il à la lointaine Atlantis, endormie dans les profondeurs liquides ?
Ou ses pensées fouillent-elles encore plus profondément l'âme qui se cache derrière un cœur de guerrier ?
Je te dis que c'est cet aqua-bonhomme, ou l'homme sous-marin, qui est là-bas. Il n'est pas humain, mon vieux ! Ce n'est qu'un animal sauvage inquiétant .
Et après ?
Ouais ? Eh bien, moi, je te dis qu'on n'a pas besoin de lui par ici. Je pense qu'il devrait s'en aller !
Fiche-lui la paix, Bruce. Il ne se mêle des affaires de personne.
Tu m'entends ? Fiche le camp ! Mets les voiles ! Du vent !

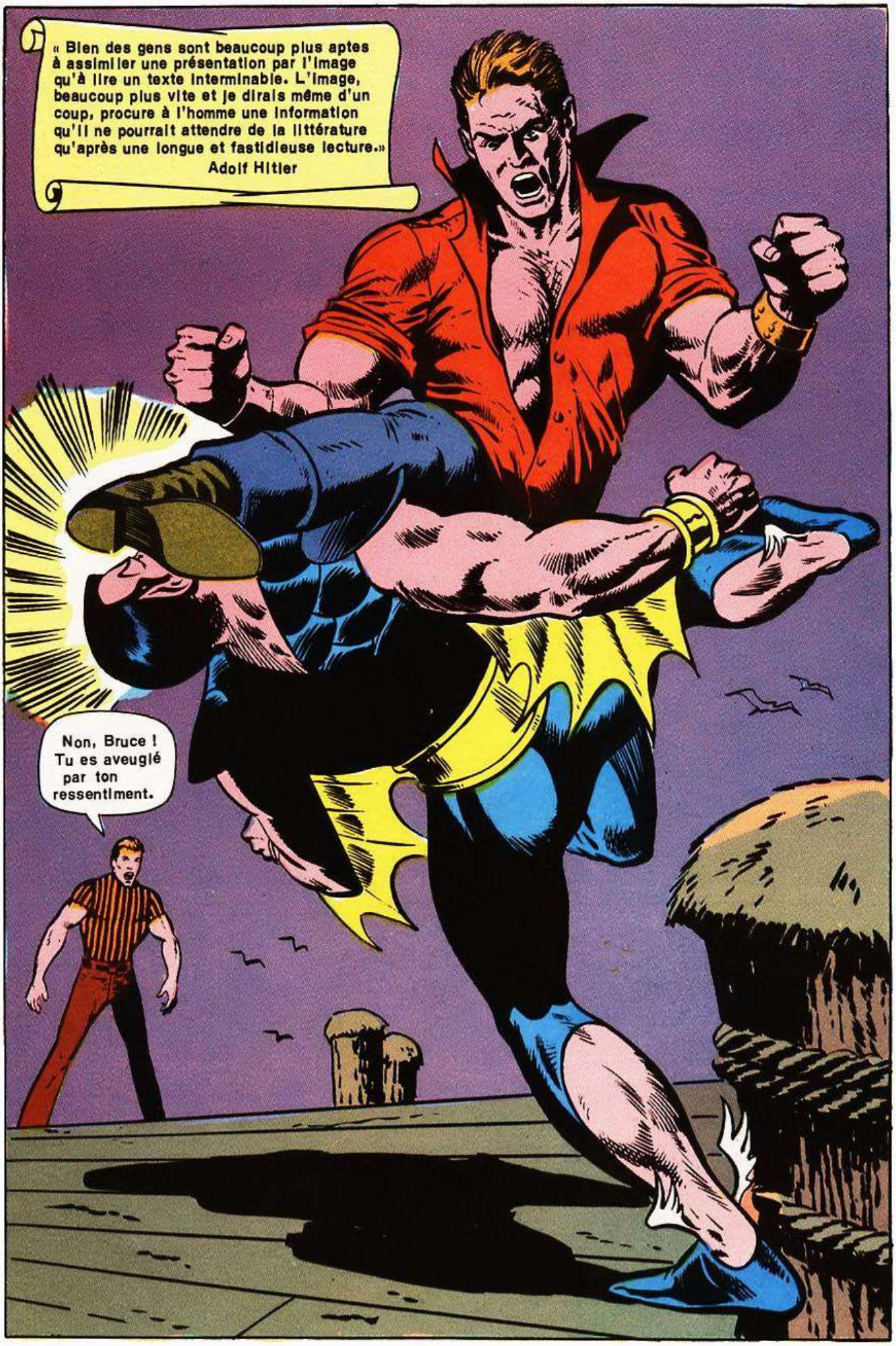
« Bien des gens sont beaucoup plus aptes à assimiler une présentation par l'image qu'à lire un texte interminable. L'image, beaucoup plus vite et je dirais même d'un coup, procure à l'homme une information qu'il ne pourrait attendre de la littérature qu'après une longue et fastidieuse lecture.»
Adolf Hitler
Non, Bruce ! Tu es aveuglé par ton ressentiment.

Après deux années d'auto-construction, la créature aborde au rivage, image d'horreur, mais pourtant parfaitement réelle.
Un ordinateur délicat, récupéré dans une épave fabriqué de main d'homme, est posé sur sa tête.
Mécanisme délicat, certes, mais entouré maintenant d'une substance extraterrestre plus résistante que l'acier et aussi flexible que la peau.
En vérité, cette créature possède force et puissance.

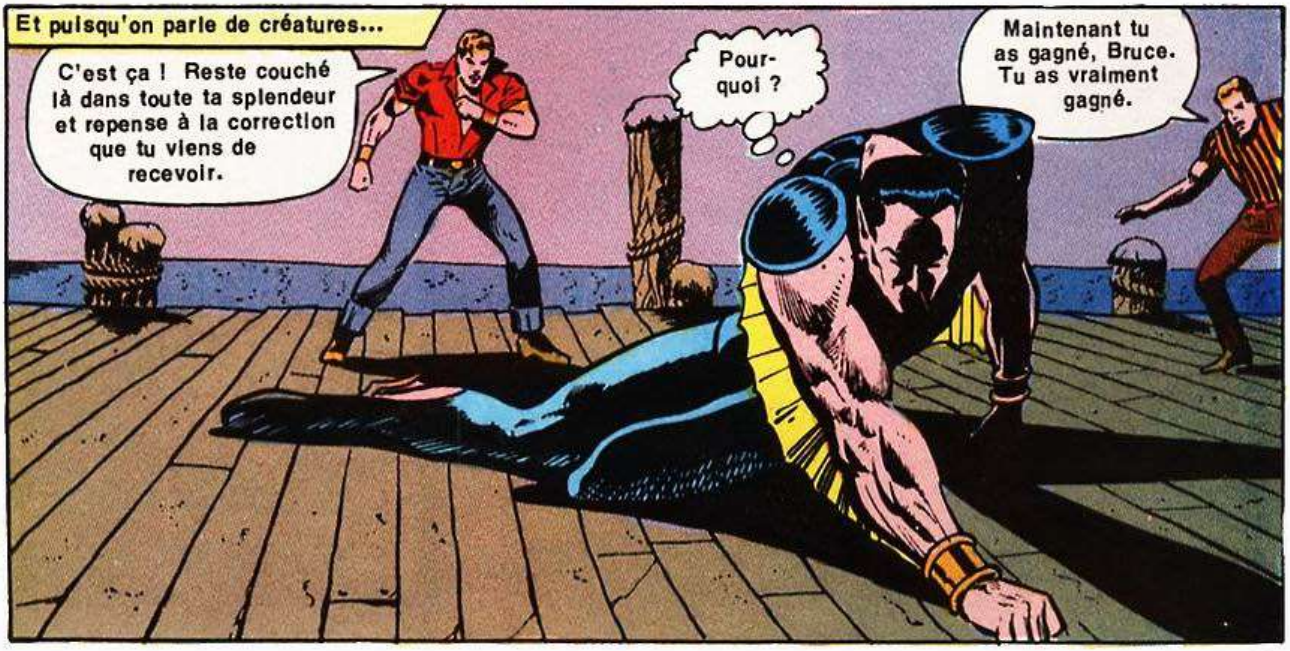
Et puisqu'on parle de créatures...
C'est ça ! Reste couché là dans toute ta splendeur et repense à la correction que tu viens de recevoir.
Pourquoi ?
Maintenant tu as gagné, Bruce. Tu as vraiment gagné.

Une colère brûlante coule dans les veines de Namor. Pourquoi ceux de la surface lui sont-ils hostiles ?
Mais regarde, Prince de la Mer. Regarde son visage. Il n'exprime plus la confiance en lui, mais la peur.
Mais est-ce bien toi qu'il redoute, ou cette créature derrière toi ?
Peut-être a-t-il vu la créature, mais pas toi. Car tu lui tournes le dos et tu ne penses qu'à la vengeance.
Et ils n'ont pas ce qu'ils méritent.
Ceux qui cherchent la bagarre contre Submariner sont toujours comblés au-delà de leurs espérances.

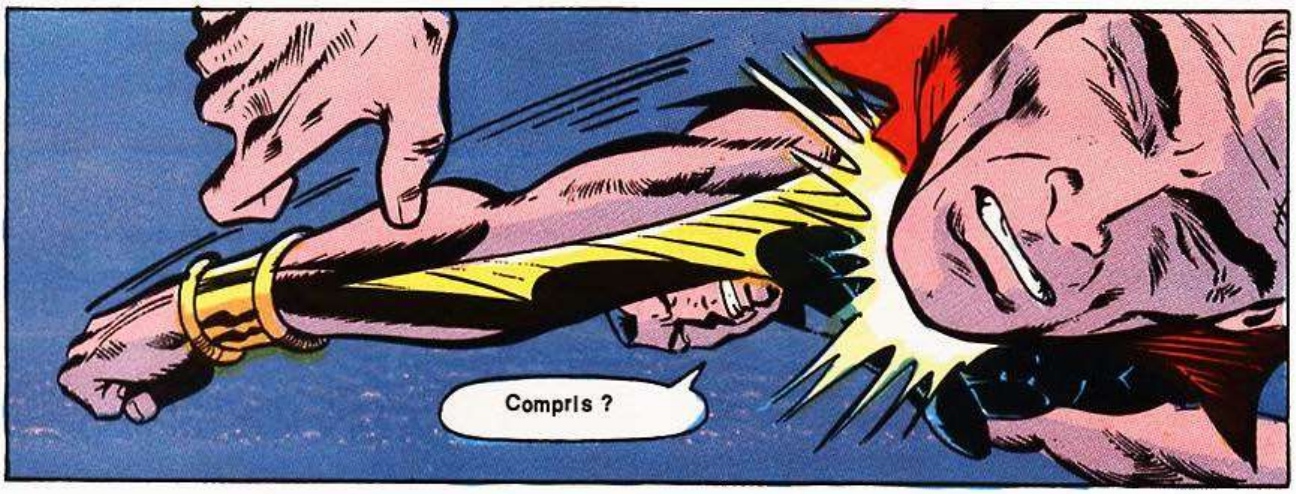
Compris ?

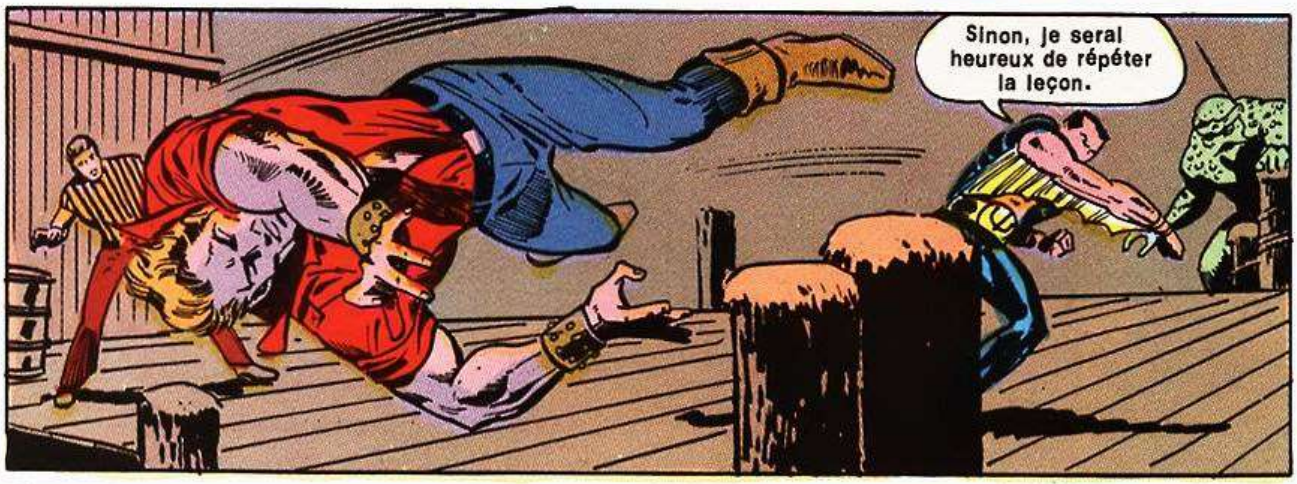
Sinon, je serai heureux de répéter la leçon.

Le message est perçu pendant la chute. Tout de suite, le monde se fait tranquille et silencieux.
Un homme coule.

Et pourtant, à la surface, quelqu'un hurle et agit aussi follement que son ami.
Sauvage. Tu l'as probablement rendu infirme à vie.

Et la créature est là, elle aussi...
...devant cet imbécile qui charge, poussant un prince de la mer.

L'action a progressé. Plus question de rêver. C'est l'instant d'une bataille royale entre l'homme, le monstre et l'Atlantéen.
Quelque chose, pourtant, manque : la logique ? Une raison ? La stabilité de Namor est perturbée et, pour lui, le monde n'a plus de sens.

Le monstre a eu tant de prédécesseurs qui se sont dressés dans le passé...
... qu'ils ne font plus qu'un, et que c'est celui-là qui lui donne la chasse.

Et les humains ? Créatures insensées, mais étroitement liées par les solidarités de la race.
Bruce est blessé, mais je peux encore le sauver.

Peut-être même Namor l'aiderait-il à sauver son ami, mais il n'en a pas le temps.
Viens ! Je suis prêt.

Qu'importe la couleur de la bataille. Même si la teinte de la mer devait s'assombrir du sang de Namor, il continuerait à se battre.
Par Neptune ! Ce monstre est bien plus rapide que son apparence le laisse penser.
Il essaie de m'étrangler... impossible de me dégager.
Allez, Bruce, respire... mais respire donc.
Je ne puis respirer... cette chose... me prive d'oxygène.

Et maintenant, à ce tournant de la bataille où Namor se révèle le plus fort, voyons l'ennemi comme le voit le prince.
Il incarne physiquement les innombrables batailles ou les échecs vécus par Namor et dont sa fierté est restée marquée.
Disons que ce n'est qu'un vilain de plus.
Il est la créature de la mer, le monstre qui en est sorti parce qu'un homme a pressé le bouton d'auto-destruction d'un satellite.
Mais quel que puisse être son nom, il incarne tous les vilains.
Il sera donc aveuglément neutralisé.
Par Neptune, tu vas éprouver ma force dans sa totalité.

Il gagne...
...ce qui lui vaudra en retour, la colère de la créature...
Une colère qui brûle dans ses yeux...
..passant dans le regard du prince.
Mes yeux !
Je suis aveugle !
Aveugle comme la justice, mais sûrement pas réduit à l'état de statue, car Namor veut maintenant sa vengeance.
Aveugle ou non, je te vaincrai comme tout ce qui se met en travers de ma route.
En vérité, la colère consume Namor qui cherche son ennemi en se guidant sur les vibrations de son corps.
Une fois encore, la créature éprouve la souffrance. Elle sait que certains êtres ne capitulent jamais.

Et tout s'achève avec l'envol du cerveau de la créature.
A nouveau le ciel..
Pour y chercher le paradis et onduler au rythme des grandioses mélodies cosmiques.
Et surtout pour oublier les corps et la souffrance qu'implique une existence liée à eux.
Maintenant libérée de cette carcasse, la créature peut soulager la douleur d'autrui. Elle peut même redonner la vie...
...à un mourant !
Bruce ! Tu.. tu es vivant !
Bon sang, déguerpissons loin d'ici, et allons boire un coup chez moi .
Je viens d'acheter quelques nouveaux magazines sportifs .
Sont-ils les gagnants ? Et les vaincus sont-ils...ceux-ci ?
Je suis aveugle !
Maintenant, c'est désespéré. Je ne pourrai jamais sauver Atlantis.

Regardez, lecteurs, un prince pitoyable, une victime de plus d'un monde dément. Il est victime de sa fierté, de son défi à un univers empli de cruauté et dépourvu de pitié. Et même si parfois il lui est difficile de supporter le flot des contingences qui l'entoure, comme Prince de la Mer, il lui faut assumer sa mission.
Si j'avais tenté de comprendre la créature, peut-être que maintenant, j'y verrais encore.
Sent-il l'ironie de ses réflexions ? La clairvoyance est maintenant la seule forme de vision dont il dispose.
Mais voici que vient le dernier acte, tirant son origine de l'être qui fuit notre globe, après la formidable bataille qui l'a opposé à Namor.

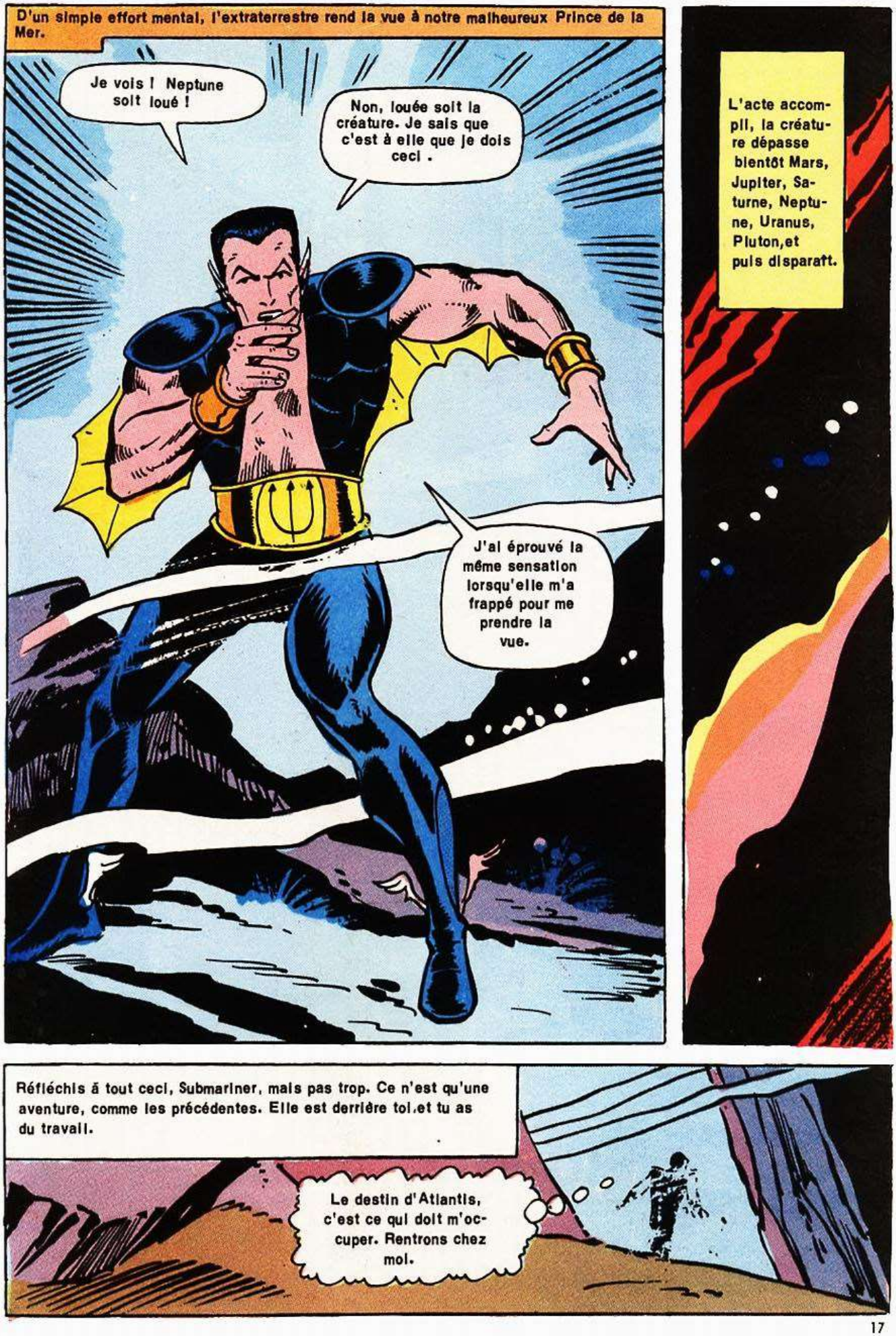
D'un simple effort mental, l'extraterrestre rend la vue à notre malheureux Prince de la Mer.
Je vois ! Neptune soit loué !
Non, louée soit la créature. Je sais que c'est à elle que je dois ceci .
J'ai éprouvé la même sensation lorsqu'elle m'a frappé pour me prendre la vue.
L'acte accompli, la créature dépasse bientôt Mars, Jupiter, Saturne, Neptune, Uranus, Pluton,et puis disparaît.
Réfléchis à tout ceci, Submariner, mais pas trop. Ce n'est qu'une aventure, comme les précédentes. Elle est derrière toi,et tu as du travail.
Le destin d'Atlantis, c'est ce qui doit m'occuper. Rentrons chez moi.

Chez lui ? S'il pouvait revoir maintenant son Atlantis ravagée, le prince de ce royaume serait-il pleinement heureux d'avoir recouvré la vue ?

Il n'y a pourtant « que les aveugles qui refusent de voir ». Peut-être que le Prince a trouvé une autre forme de vision.
J'ai appris aujourd'hui une leçon... et elle restera gravée en moi pour toujours.
FIN

STAN LEE PRÉSENTE

UN NOUVEAU ANT-MAN

TEXTES : DAVID MICHELINIE * DESSINS : JOHN BYRNE et BOB LAYTON

POUR LA SURVIE D'UNE PETITE FILLE

Ne vous en faites pas, Dr Sondheim... nous nous chargeons de... Ah ! !
CH' CHOOM
WHUMM
Ne vous laissez pas abuser, les gars. Je suis peut-être dans le camp des bons, mais retenir mes coups, ce n'est pas dans mon sty... Oh !
CHOK
KANG
Ça n'est pas le nôtre non plus. Tiens-le bien.
GTE
Je ne peux pas ... me dégager...
Mais, un moment j'oublie que je suis... un super-héros...
... et que j'ai ces petites bottes à ma ceinture...

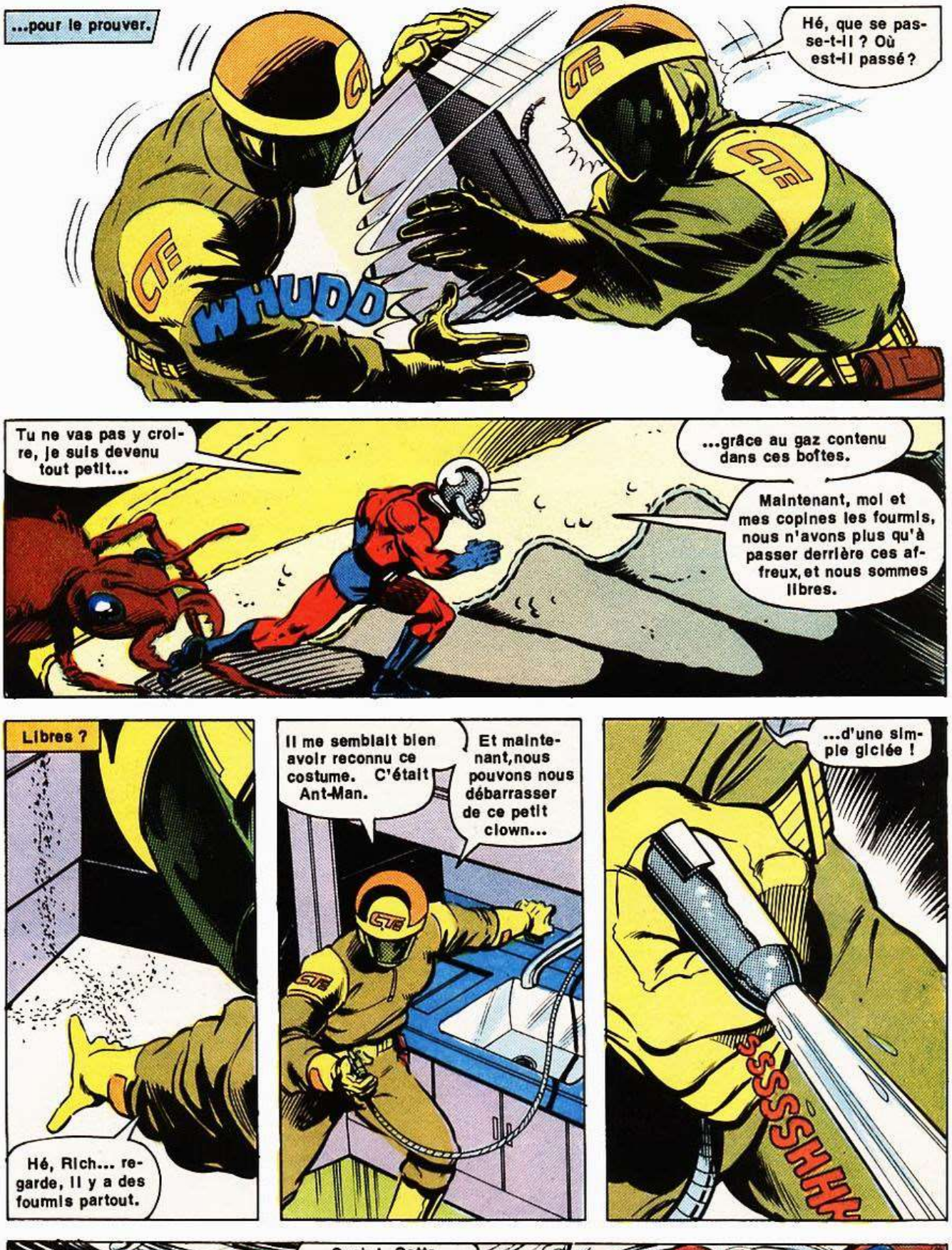
...pour le prouver.
Hé, que se passe-t-il ? Où est-il passé ?
WHUDD
Tu ne vas pas y croire, je suis devenu tout petit...
...grâce au gaz contenu dans ces boîtes.
Maintenant, moi et mes copines les fourmis, nous n'avons plus qu'à passer derrière ces affreux, et nous sommes libres.
Libres ?
Hé, Rich... regarde, il y a des fourmis partout.
Il me semblait bien avoir reconnu ce costume. C'était Ant-Man.
Et maintenant, nous pouvons nous débarrasser de ce petit clown...
...d'une simple giclée !
SSSSSHHH
Ouch ! Cette eau ! C'est comme une lame de fond !

Continue à arroser vers la porte. Nous n'allons pas lui donner de seconde chance...
... au cas où il ne serait pas emporté du premier coup.
Je n'ai pas été suffoqué grâce à la visière de plexiglas de mon casque, mais ça ne m'aidera pas...
... à rentrer à nouveau là-dedans.
Pourtant, je ne peux abandonner.
Les souvenirs se mettent en place.

Ils remontent à plusieurs mois, alors que l'homme en bleu et rouge ne s'appelait pas encore Ant-Man, mais simplement...
Scott Lang, vous avez été un prisonnier modèle, mais votre génie comme électronicien vous place bien au-dessus des criminels moyens...
Je ne comprendrai jamais comment vous vous êtes fait voleur.
Disons que c'est plus facile que de réparer des appareils toute la journée. Bien sûr, la prison n'est pas non plus très amusante...
... d'où ma bonne conduite.
Je vous crois, Scott, et c'est pourquoi j'ai arrangé un entretien en vue d'un emploi pour vous aux Stark Industries.

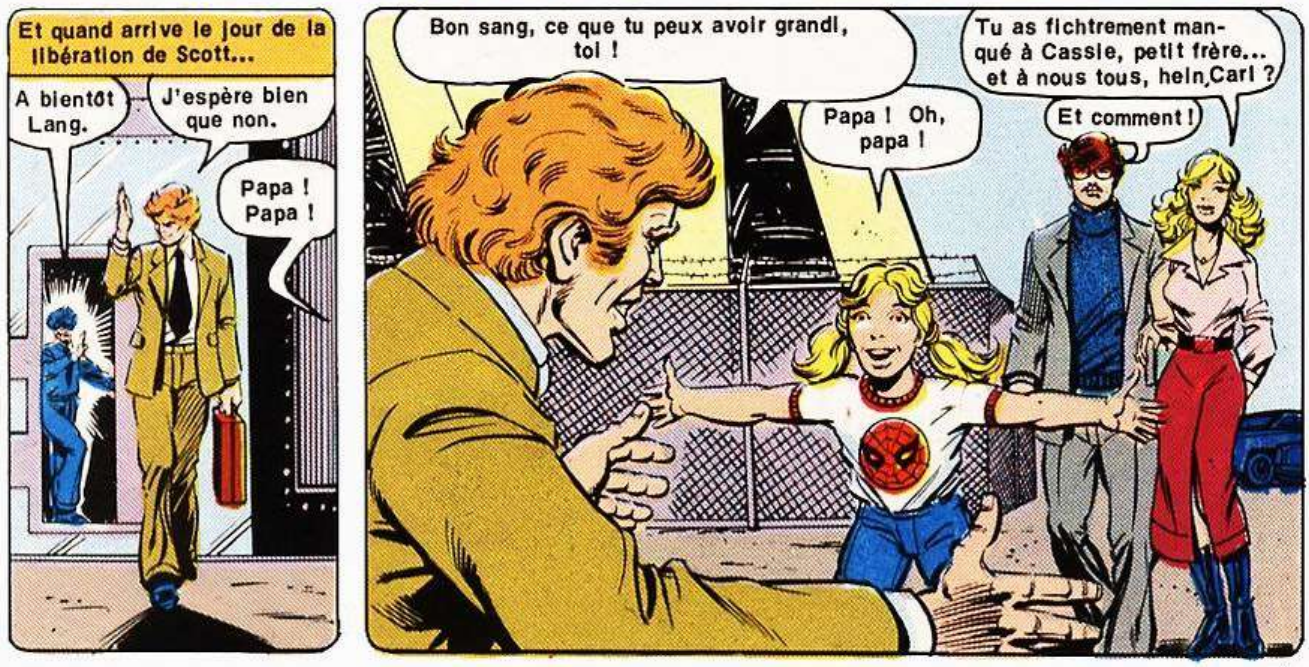
Et quand arrive le jour de la libération de Scott...
A bientôt Lang.
J'espère bien que non.
Papa ! Papa !
Bon sang, ce que tu peux avoir grandi, toi !
Papa ! Oh, papa !
Tu as fichtrement manqué à Cassie, petit frère... et à nous tous, hein, Carl ?
Et comment !

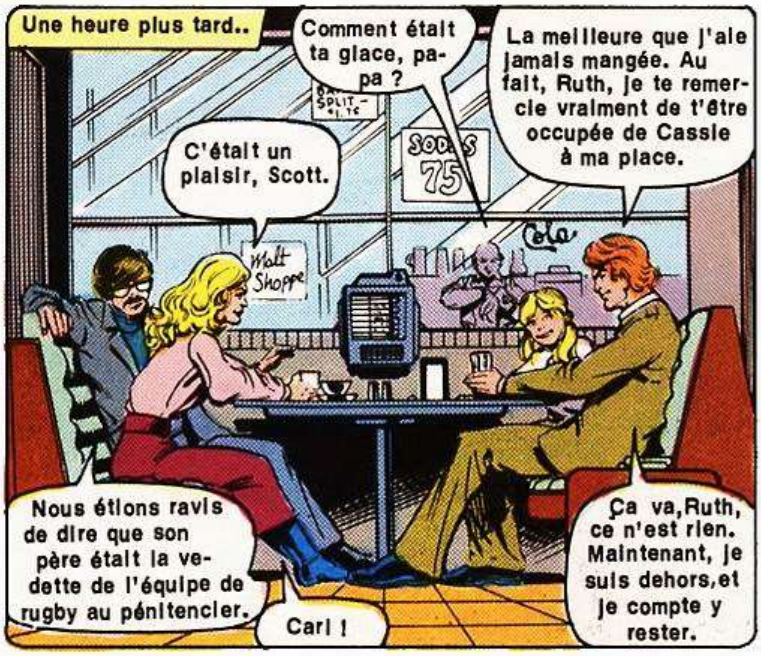
Une heure plus tard..
Comment était ta glace, papa ?
La meilleure que j'aie jamais mangée. Au fait, Ruth, je te remercie vraiment de t'être occupée de Cassie à ma place.
C'était un plaisir, Scott.
Malt Shoppe
Nous étions ravis de dire que son père était la vedette de l'équipe de rugby au pénitencier.
Carl !
Ça va, Ruth, ce n'est rien. Maintenant, je suis dehors, et je compte y rester.

Le temps passa et Scott Lang tint parole. Il impressionnait son employeur, Tony Stark, avec ses systèmes de sécurité.

Mais même si son travail comptait beaucoup, sa véritable vie restait son adorable fille de neuf ans.
Oh papa, regarde ! Un vrai panda !

Mais cette vie allait bientôt s'écrouler.
Youpi ! C'est à nous de... oh... ooohhh !
Hé, Cassie, qu'est-ce qu'il...

Le mal est évident sur cette radio. Une partie de l'aorte s'est développée vers l'intérieur, bloquant l'écoulement du sang par une membrane très mince .
... mais hélas inopérable.

Les jours passèrent, l'état de Cassie empira et même les avances sur salaires ne suffirent plus à régler les notes des médecins.

Dès lors, ce fut presque inconsciemment que Scott commença à faire du repérage dans les beaux quartiers. Cela ne lui souriait guère, mais il ne voyait pas d'autre solution. Jusqu'à ce que...

Un jour..
Voici la doctoresse Erica Sondheim. Ses récents progrès en matière de chirurgie au laser sont peut-être la solution pour opérer cette membrane sans endommager le reste du cœur de Cassie...
Peut-être que si vous pouviez lui parler ...
TIME
J'y vais immédiatement.
Mais à l'Institut Sondheim...
Hé,que se passe-t-il?
Alors, messieurs, on déménage ?
Ça m'en a tout l'air, non?
Ouaip! Et vous feriez mieux d'aller promener vos guêtres ailleurs.
Le Dr Sondheim abandonne sa clientèle . Alors allez donc voir ...
Une minute ! C'est elle ?
Dr Sondheim , je vous en prie... je dois vous parler.
ACE
Je suis désolée, mais...
Vous avez entendu la dame, mon gars ? Maintenant,du balai...à moins qu'il ne faille vous persuader...
Ce sera à toi de persuader le dentiste de te refaire une mâchoire !
BWOK
Oh !
Excusez-moi de me répéter, mais ce monsieur vous a déjà dit de...

... dégager !

WHA

WOOMP

La... la main de ce type était grande comme une avenue. Mais j'ai pu noter le numéro de la voiture.

Voyons si je peux tirer quelque chose de mes copains du service d'immatriculation des automobiles.

On lui donna une adresse à Long Island, celle du Q.G. de...

...Cross Technological Enterprises ! Et l'endroit paraît aussi bien défendu qu'une forteresse.

Pour y entrer, il faudrait que j'engage une armée, et ça me coûterait une fortune. Autrement dit ...

... on repart de la case n° 1.

Et cette nuit-là...

Au cours de mon repérage, j'ai pu voir que l'endroit était défendu par des appareillages détecteurs très sophistiqués...

... ce qui indiquerait qu'il y a des choses précieuses à protéger.

Mon seul problème sera de les sortir .

J'ai mis plus d'une heure à franchir les alarmes extérieures.

Je me demande quelles surprises ils ont bien pu me réserver à l'intérieur.

Une heure encore, Scott Lang progressa délicatement, déjouant les sentinelles électroniques... jusqu'à...

...ce que..

Et moi qui trouvais les installations de Stark perfectionnées !

En fait, j'aurais préféré de l'argent liquide, mais certains de ces composants doivent valoir...

Quoi ? Un panneau qui s'ouvre et... ce costume !

SSHLAMMK

Hé, je n'avais pas fait le rapprochement, mais le nom d'Henry Pym sur la porte... Il était Ant-Man !

Eh bien,monsieur Pym, vous venez de résoudre mon problème.

Parce que si ce costume peut faire ce que j'espère, je pourrai atteindre par moi-même le docteur Sondheim.

Et, de retour au modeste appartement de Scott...

Il semble que Pym ait veillé à rester en bonne forme. Ce collant me va parfaitement !

Voyons si ce gadget fonctionne.

En prison, j'ai énormément lu et, d'après un article paru dans « Scientific American »...

...Il suffit, pour activer le casque cybernétique, de lui envoyer un ordre mental et ...

Tiens tiens, qu'est-ce que je vous disais, une vraie petite armée de fourmis.
Si ces emballages fixés à la ceinture font bien ce pour quoi ils sont prévus, le gaz qu'ils contiennent devrait me...
SHHHHRRRIINNNNNN
Saperlotte ! C'est fan...
tas...
tique !
Eh bien !
Hé... si vous n'approchiez pas tant .
Il y a un pique-nique au coin de Houston Street et ...
Bon sang, que doit faire un super-héros dans ces cas-là ?
Hein ? Elles ne m'attaquent pas. Je ne sais si c'est leur caractère ou quelque chose que Pym a incorporé au casque...
... mais elles sentent que je suis un ami.

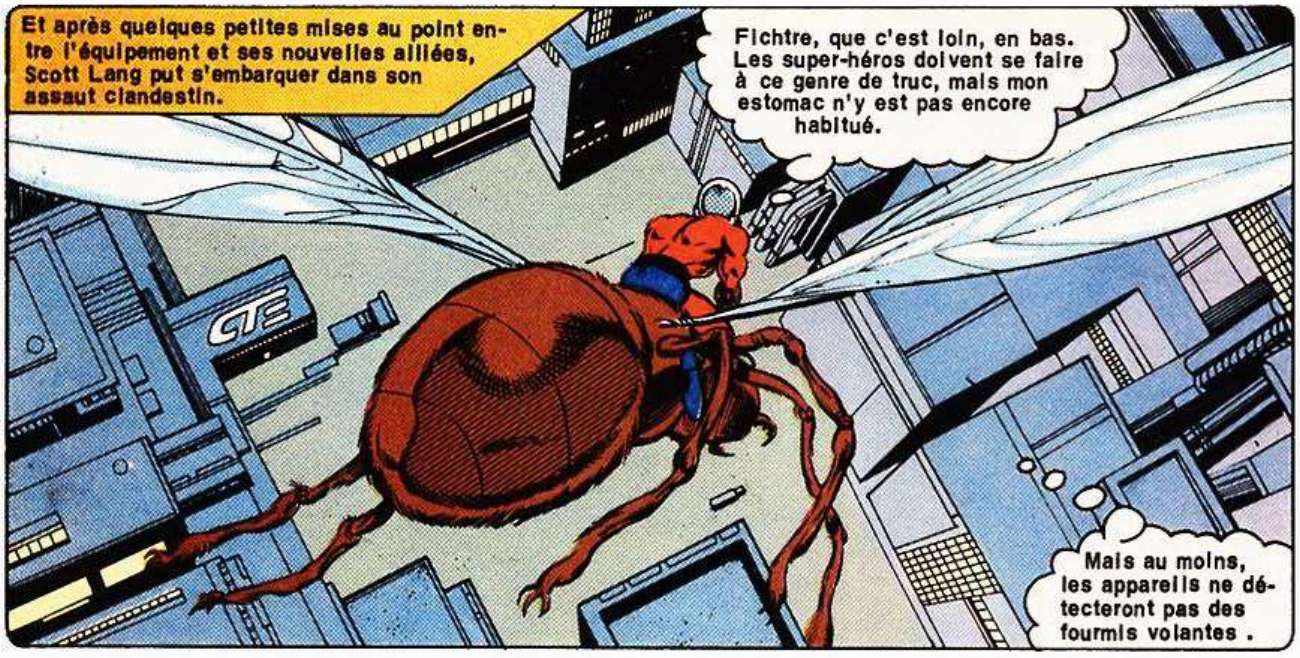
Et après quelques petites mises au point entre l'équipement et ses nouvelles alliées, Scott Lang put s'embarquer dans son assaut clandestin.
Fichtre, que c'est loin, en bas. Les super-héros doivent se faire à ce genre de truc, mais mon estomac n'y est pas encore habitué.
Mais au moins, les appareils ne détecteront pas des fourmis volantes .

Dépose-moi sur ce toit, Emma. Il a l'air officiel, ce sera un bon point de départ.

Fichtre ! C'est ce qu'on appelle un atterrissage en douceur !

Reste quand même dans le secteur, Emma.. j'aurai peut-être besoin de toi.
Mais, pour l'instant ...

Je vais faire appel à quelques fantassins. Je ne sais à quoi je vais me heurter.
Mais quelque chose me dit que j'aurai besoin de troupes.

Et, pendant que celles-ci se rassemblent, je vais chercher une voie d'accès...
...par exemple cette bouche d'aération.

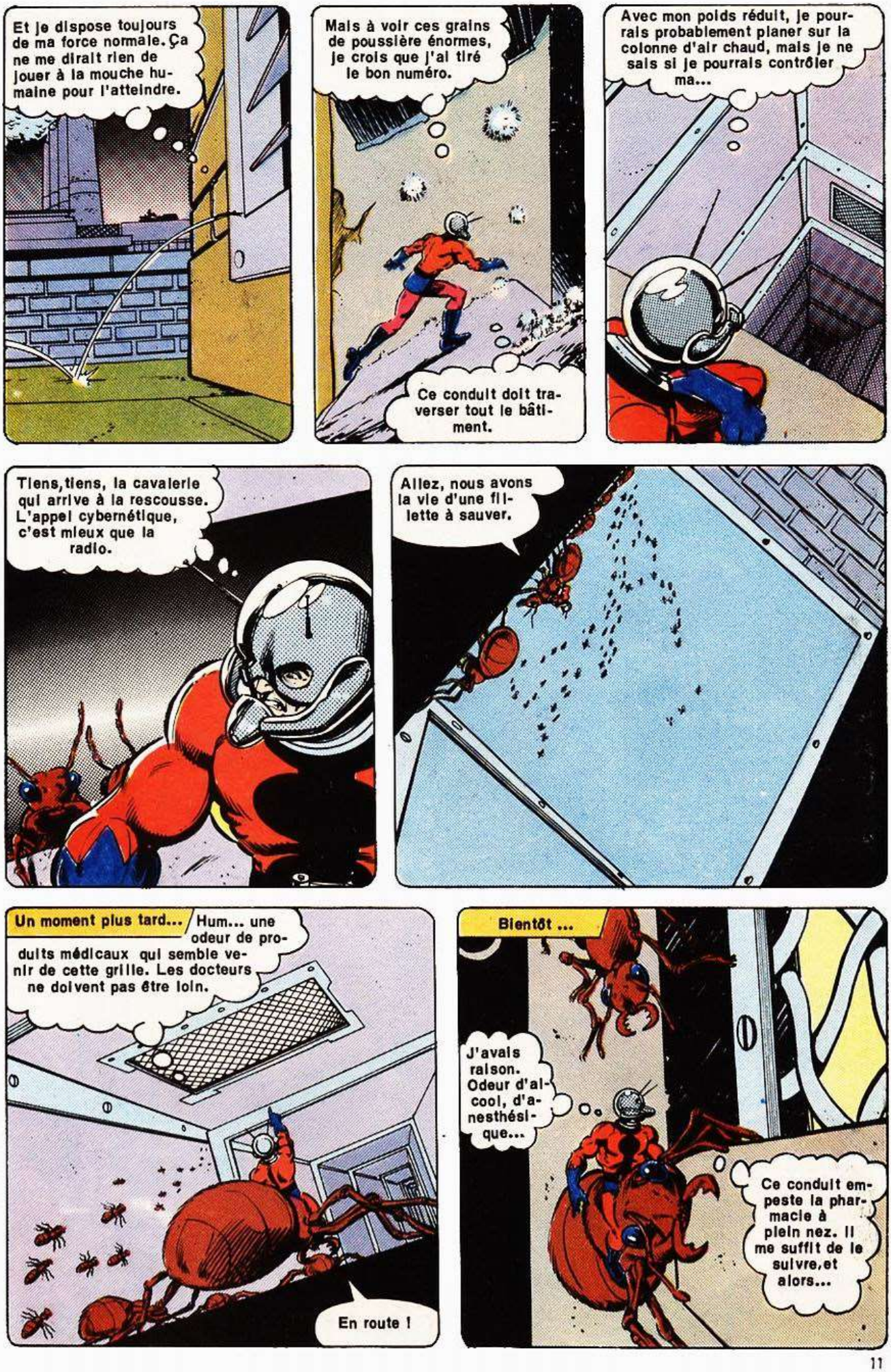
Et je dispose toujours de ma force normale. Ça ne me dirait rien de jouer à la mouche humaine pour l'atteindre.
Mais à voir ces grains de poussière énormes, je crois que j'ai tiré le bon numéro.
Ce conduit doit traverser tout le bâtiment.
Avec mon poids réduit, je pourrais probablement planer sur la colonne d'air chaud, mais je ne sais si je pourrais contrôler ma...
Tiens, tiens, la cavalerie qui arrive à la rescousse. L'appel cybernétique, c'est mieux que la radio.
Allez, nous avons la vie d'une fillette à sauver.
Un moment plus tard...
Hum... une odeur de produits médicaux qui semble venir de cette grille. Les docteurs ne doivent pas être loin.
En route !
Bientôt ...
J'avais raison. Odeur d'alcool, d'anesthésique...
Ce conduit empeste la pharmacie à plein nez. Il me suffit de le suivre, et alors...

Hé, qu'est-ce qui se passe ? Tu trembles comme lors d'un film d'épouvante !
Une sorte de canon à tir automatique sur repérage de chaleur.
Il doit être là pour arrêter les animaux de laboratoire échappés.
Une chance que tu sois capable de le sentir. Je ne l'aurais vu que trop tard et...
SSHHZZT!
Quoi ? Le canon devait être réglé aussi par une minuterie. Et c'est tombé tout près.
Et bientôt...
Deux avec sucre et un avec crème, Ernie ?
L'odeur d'hôpital est plus forte dans ce couloir. Mais je ne pense pas que ces deux gardes m'expliquent poliment d'où elle vient.
Et pourtant...
Je les prendrai en revenant de la salle d'opération.
D'accord, Mike. J'espère seulement que la machine ne cassera pas comme la der..
Mike !
Oh !
THUDD

Hé, Mike ! Qu'est-ce qui te prend ?
Je ne suis pas encore habitué à l'impact que je provoque lorsque je me pose. Je voulais seulement qu'il me transporte...
Mais enfin, ce garde m'a montré la direction de la salle d'opération.
Maintenant une petite bouffée de gaz pour grandir.
... et je peux faire mon entrée !
Ça va, écartez-vous ! J'emmène la doctoresse Sondheim et personne ne m'en empêchera !
Pourtant, l'altercation qui a suivi a révélé que les choses ne seraient pas si faciles. Et...
..maintenant...
Formidable. Cassie est en train de mourir dans une salle d'hôpital.
... et moi, je m'inquiète parce que ma carrière de super-héros est mal partie. Il faut pourtant bien que je trouve une...
Mais oui ! L'évacuation des éviers !

Un moment plus tard, en salle d'opérations.
Une chance que nous soyons débarrassés de ces insectes. Je hais les fourmis... !
J'aurais dû les écra-bouiller...
Hein ! En voici d'autres... qui remontent par l'évier !
Eh bien, elles vont repartir en vitesse par le même chem...
WHAM
WHAM

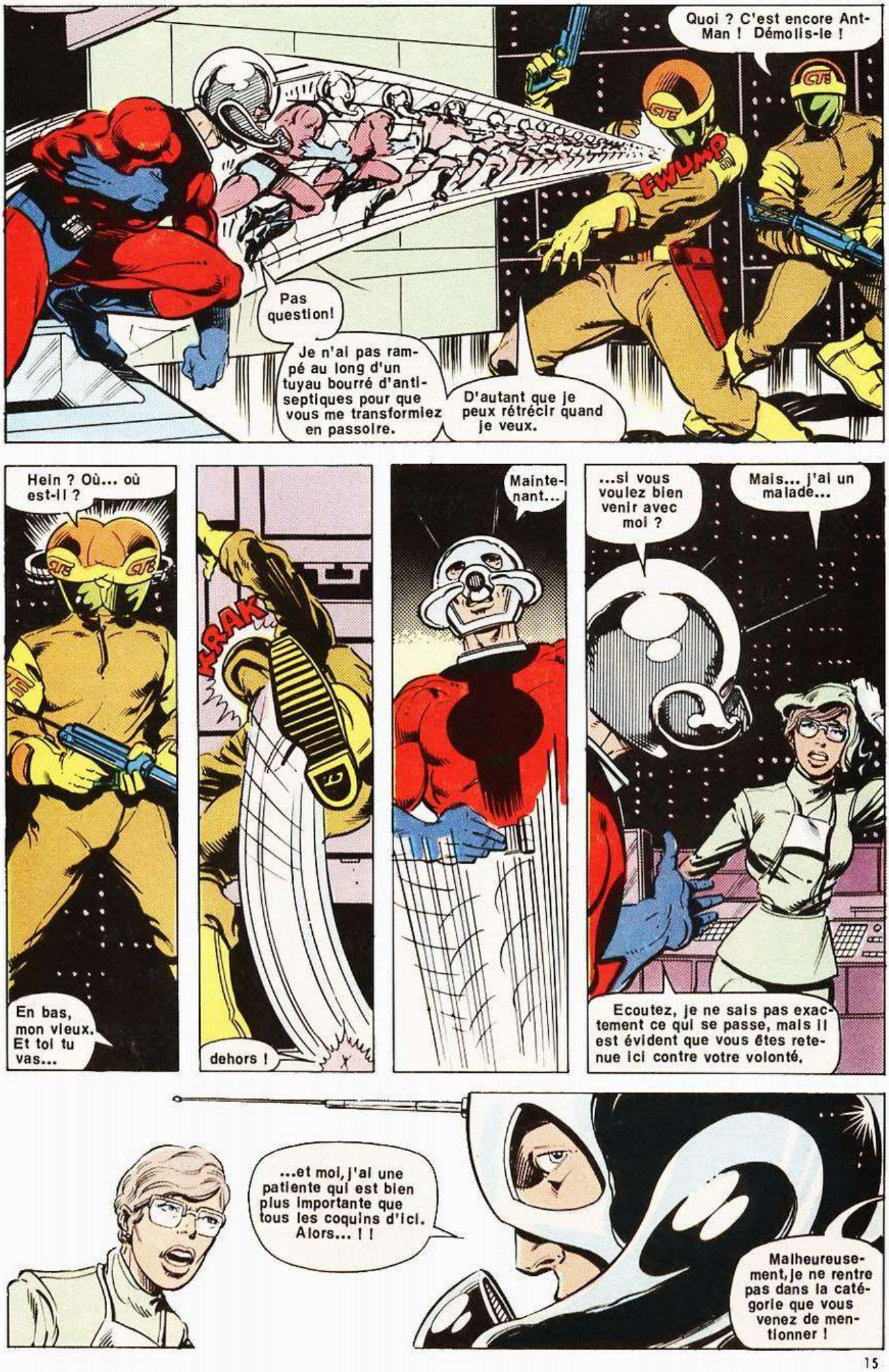
Quoi ? C'est encore Ant-Man ! Démolis-le !
FWUMP
Pas question!
Je n'ai pas rampé au long d'un tuyau bourré d'antiseptiques pour que vous me transformiez en passoire.
D'autant que je peux rétrécir quand je veux.
Hein ? Où... où est-il ?
En bas, mon vieux. Et toi tu vas...
KRAK
dehors !
Maintenant...
...si vous voulez bien venir avec moi ?
Mais... j'ai un malade...
Ecoutez, je ne sais pas exactement ce qui se passe, mais il est évident que vous êtes retenue ici contre votre volonté.
...et moi, j'ai une patiente qui est bien plus importante que tous les coquins d'ici. Alors... ! !
Malheureusement, je ne rentre pas dans la catégorie que vous venez de mentionner !

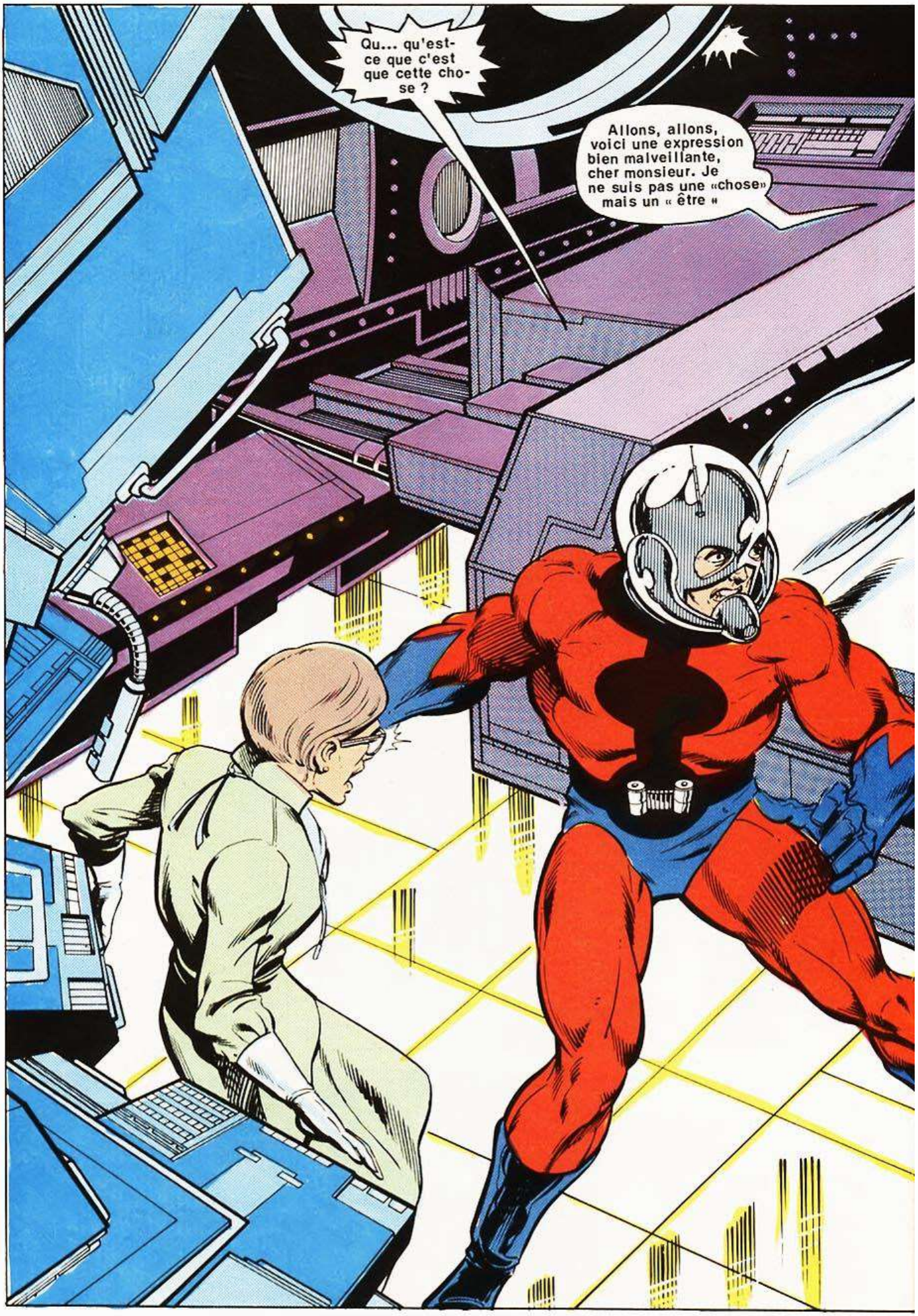
Qu... qu'est-ce que c'est que cette chose ?
Allons, allons, voici une expression bien malveillante, cher monsieur. Je ne suis pas une «chose» mais un « être »

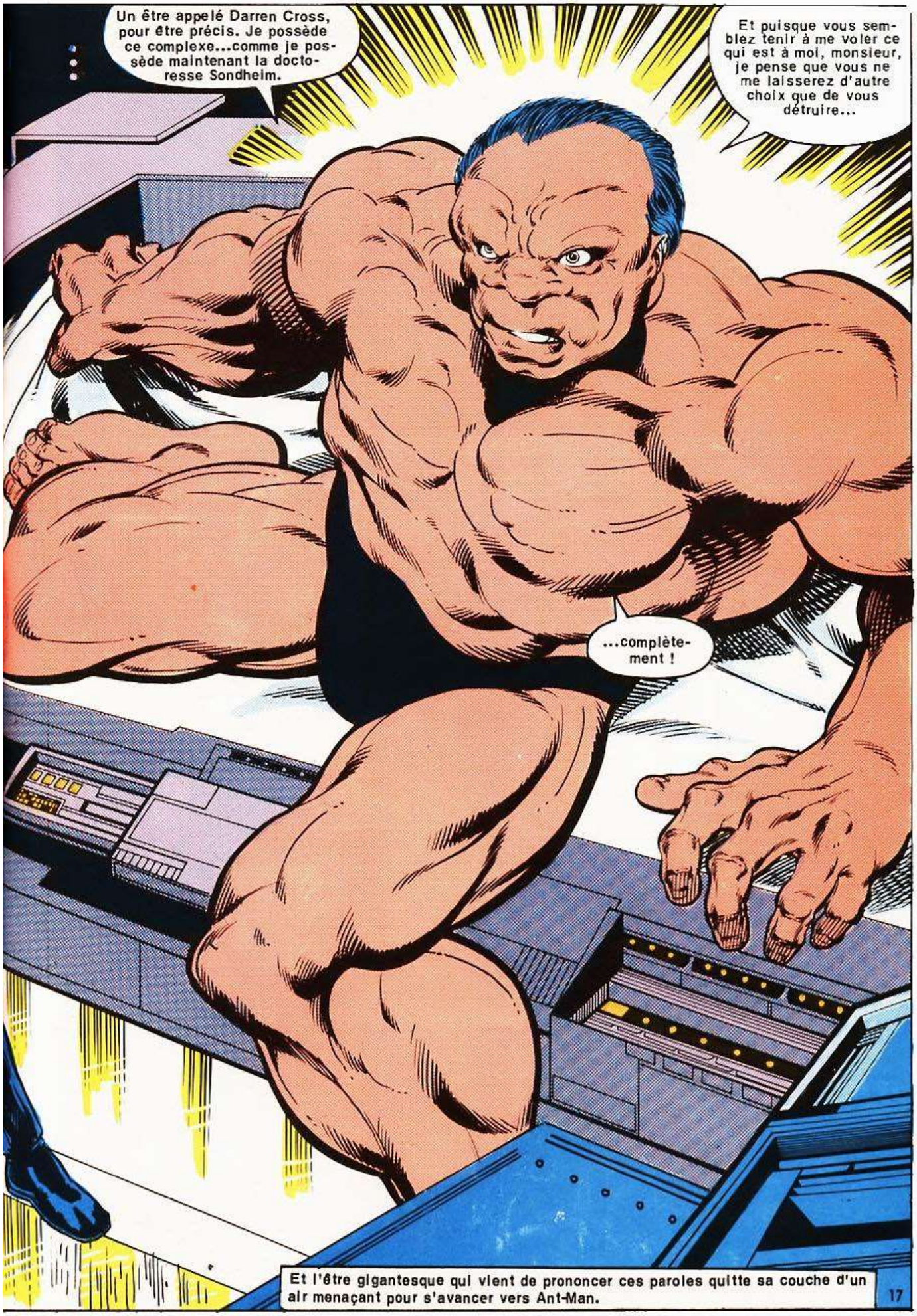
Un être appelé Darren Cross, pour être précis. Je possède ce complexe...comme je possède maintenant la doctoresse Sondheim.
Et puisque vous semblez tenir à me voler ce qui est à moi, monsieur, je pense que vous ne me laisserez d'autre choix que de vous détruire...
...complètement !
Et l'être gigantesque qui vient de prononcer ces paroles quitte sa couche d'un air menaçant pour s'avancer vers Ant-Man.

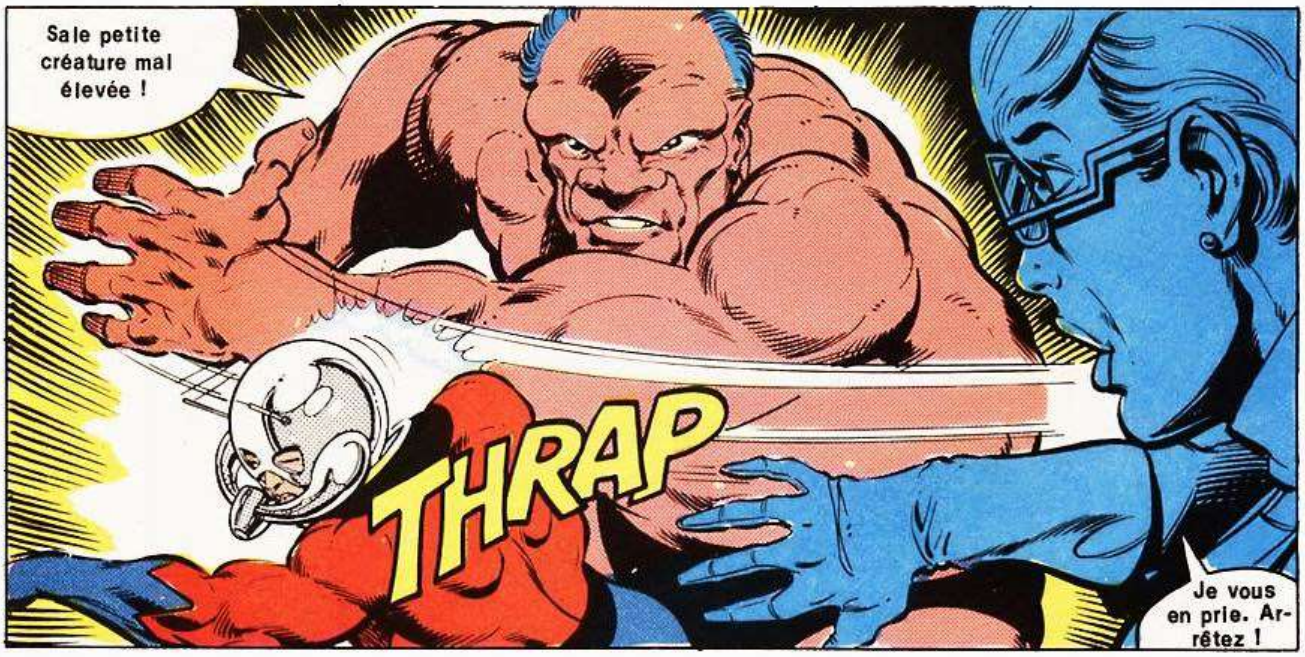
Sale petite créature mal élevée !
THRAP
Je vous en prie. Arrêtez !

C'est exactement ce que je compte faire... en émettant un bref ordre cybernétique...

... je peux envoyer une escadrille de fourmis volantes qui vont occuper Cross...
Ah !

... assez longtemps pour que je puisse utiliser mon gaz et rétrécir jusqu'à l'invisibilité relative.

Et maintenant que je suis trop petit pour être repérable, je ne devrais avoir aucun problème pour régler son compte à notre ami.

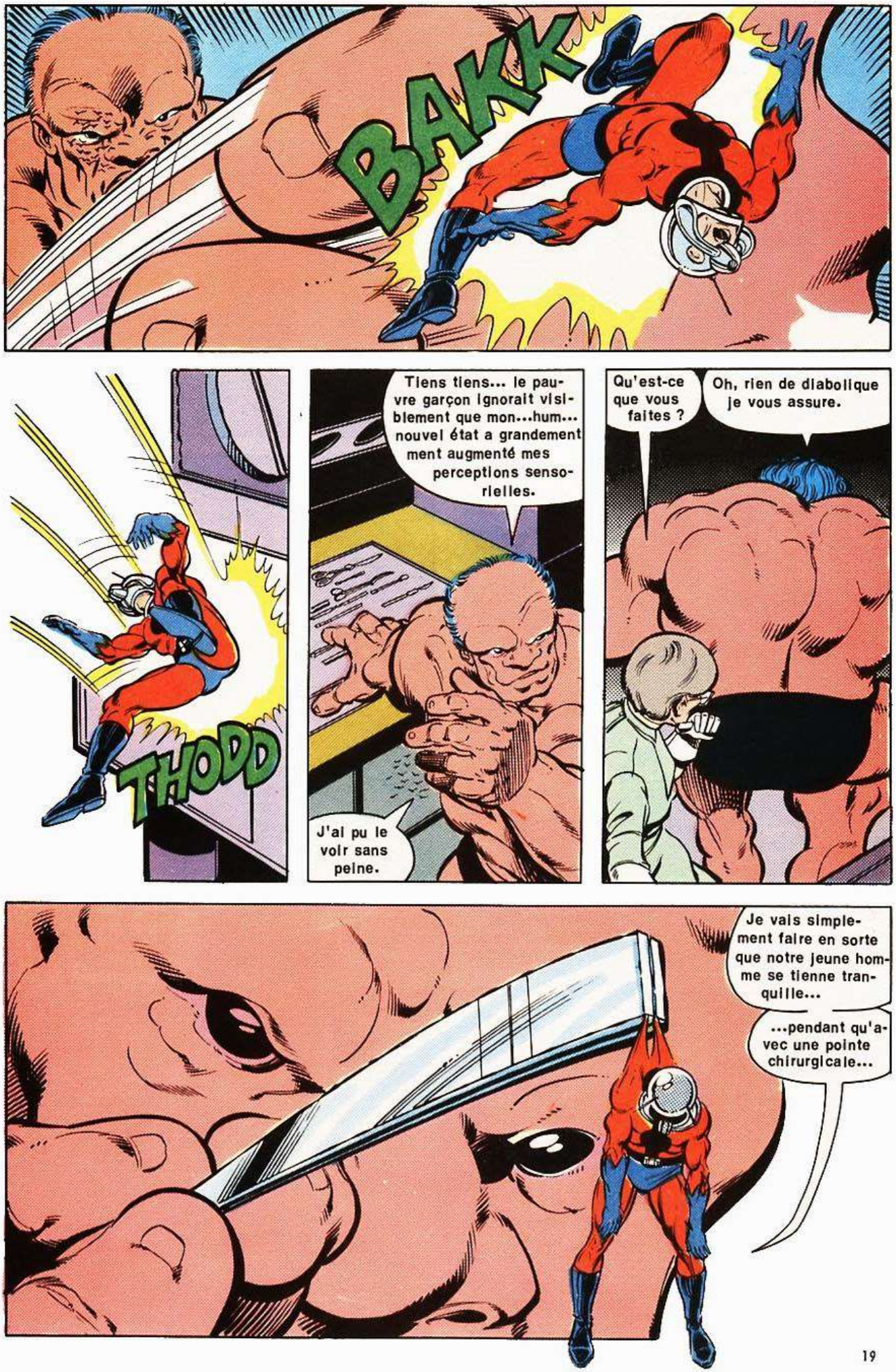
BAKK
THODD
Tiens tiens... le pauvre garçon ignorait visiblement que mon...hum... nouvel état a grandement augmenté mes perceptions sensorielles.
J'ai pu le voir sans peine.
Qu'est-ce que vous faites ?
Oh, rien de diabolique je vous assure.
Je vais simplement faire en sorte que notre jeune homme se tienne tranquille...
...pendant qu'avec une pointe chirurgicale...

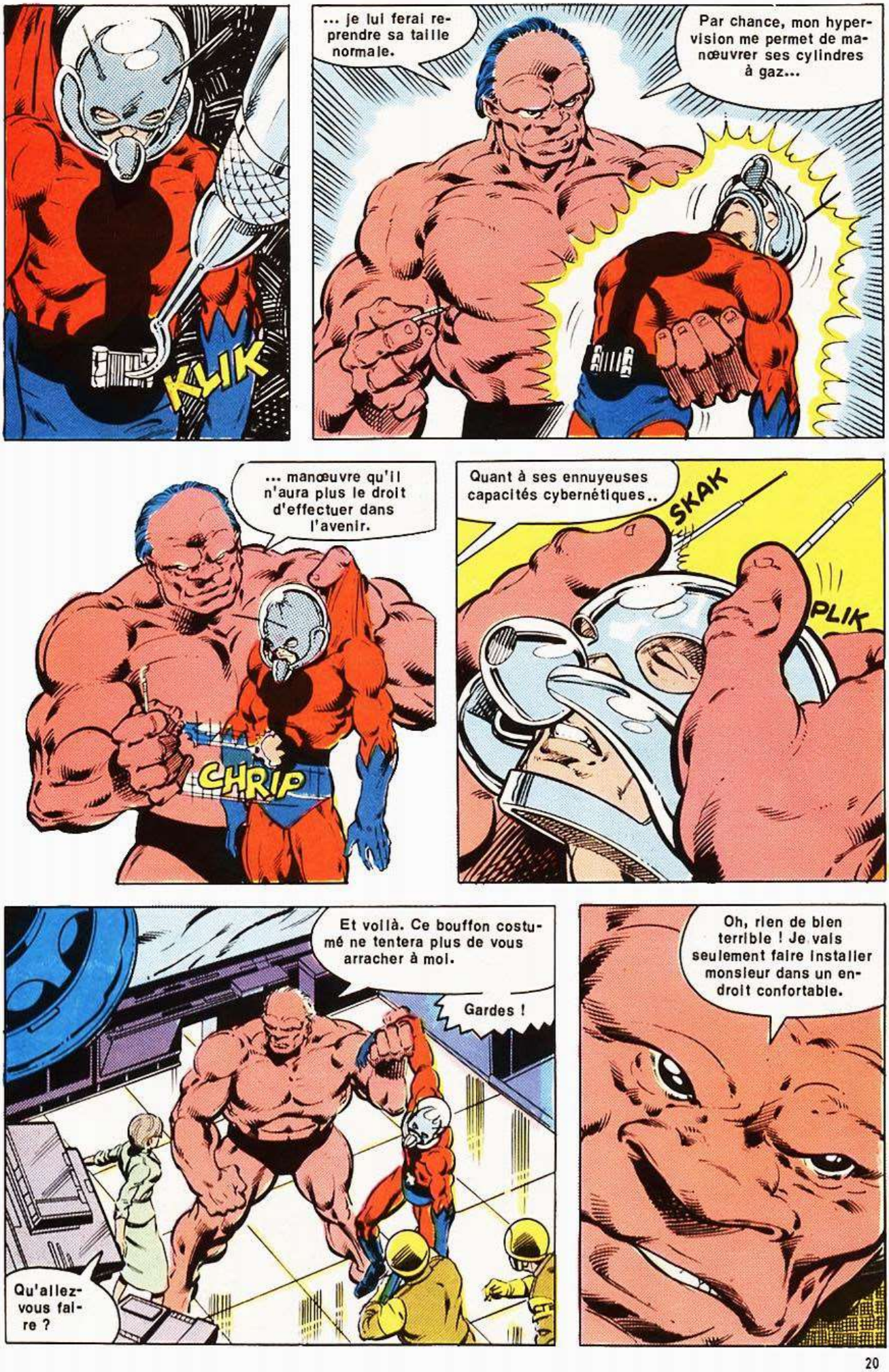
KLIK
... je lui ferai reprendre sa taille normale.
Par chance, mon hypervision me permet de manœuvrer ses cylindres à gaz...
... manœuvre qu'il n'aura plus le droit d'effectuer dans l'avenir.
CHRIP
Quant à ses ennuyeuses capacités cybernétiques..
SKAK
PLIK
Et voilà. Ce bouffon costumé ne tentera plus de vous arracher à moi.
Gardes !
Qu'allez-vous faire ?
Oh, rien de bien terrible ! Je vais seulement faire installer monsieur dans un endroit confortable.

Et c'est ainsi que, quelques minutes plus tard...
Sois lucide, Scott Lang, ton premier essai comme super-héros est un flasco.
Seulement, ce n'est pas toi qui en feras les frais .
En effet, si Cassie n'est pas opérée tres vite, elle mourra. Alors que la doctoresse Sondheim est la seule...
Scott revoit sa fille avec émotion.
Ah. Je vois que vous êtes réveillé.
Vous avez une vitalité exemplaire, monsieur Pym. Et ça me plaît.
Mon gros, que ça vous plaise ou pas, je m'en fiche !
Et je ne suis pas Henry Pym
Maintenant, si vous me disiez quelle est votre combine ici ?
Quelle attitude pleine de défi ! Eh bien, d'accord.
Je m'appelle Darren Agostines Cross, et j'ai consacré mes 50 années de vie à amasser une fortune et à construire un empire...

...un énorme trust industriel couvrant le continent sous le nom de Cross Technological Enterprises.

C'était mon monde, et je l'ai fait grandir sans cesse, car je voulais en faire la plus grande puissance mondiale.

Cependant, il y a quelques mois, cette obsession a eu pour moi de fâcheuses répercussions.

Monsieur Cross..?!

Annulez... mes rendez-vous, miss Brown... et appelez... le docteur Kopel...

C'était mon cœur. Trop de tensions, de travail, et ils me dirent que si je voulais vivre, il me faudrait me mettre à la retraite.

Naturellement, pour moi, ça n'était pas « vivre ».

Je cherchai donc une alternative, et j'en trouvai une déjà en cours de développement dans mes propres services de recherches.

Un cœur artifi. ciel nucléaire.

Construit à partir de matière nucléaire vivante, ce cœur me fut greffé directement sur les cellules, et non pour renforcer simplement mon muscle cardiaque, mais en le stimulant pourtant.

Bien sûr, les techniciens m'avaient prévenu que l'appareil était encore expérimental et potentiellement dangereux.

Mais on dit rarement non à Darren Cross.

Un temps, tout se passa bien. Et puis je commençai à éprouver une bizarre pression dans ma poitrine. C'était..

...profondément inquiétant...

Mais moins tout de même que les explications de mes médecins. Le cœur artificiel fonctionnait trop bien. Il accélérait ...

...mon rythme cardiaque au point que mon système circulatoire grandissait et que la nature même de cet accélérateur interdisait de me le retirer sous peine de mort.

D'abord, je pris plaisir à ces perceptions accrues et à cette force supplémentaire que faisait naître mon métabolisme altéré. Mais...

...de déplaisantes conséquences esthétiques suivirent bientôt. Pour cette raison..

... j'avais dû me retirer du monde, quand des hommes de science et des médecins révélèrent leur ultime découverte.

La tension nouvelle provoquée en moi usait mon coeur. Naturellement, je me fis implanter un cœur frais. Mais mon appareil artificiel vint aussi à bout de celui-là...

...ainsi que du suivant.

Ce fut au cours de la période déprimante qui suivit, que j'entendis parler de la doctoresse Sondheim et de ses techniques de chirurgie au laser.

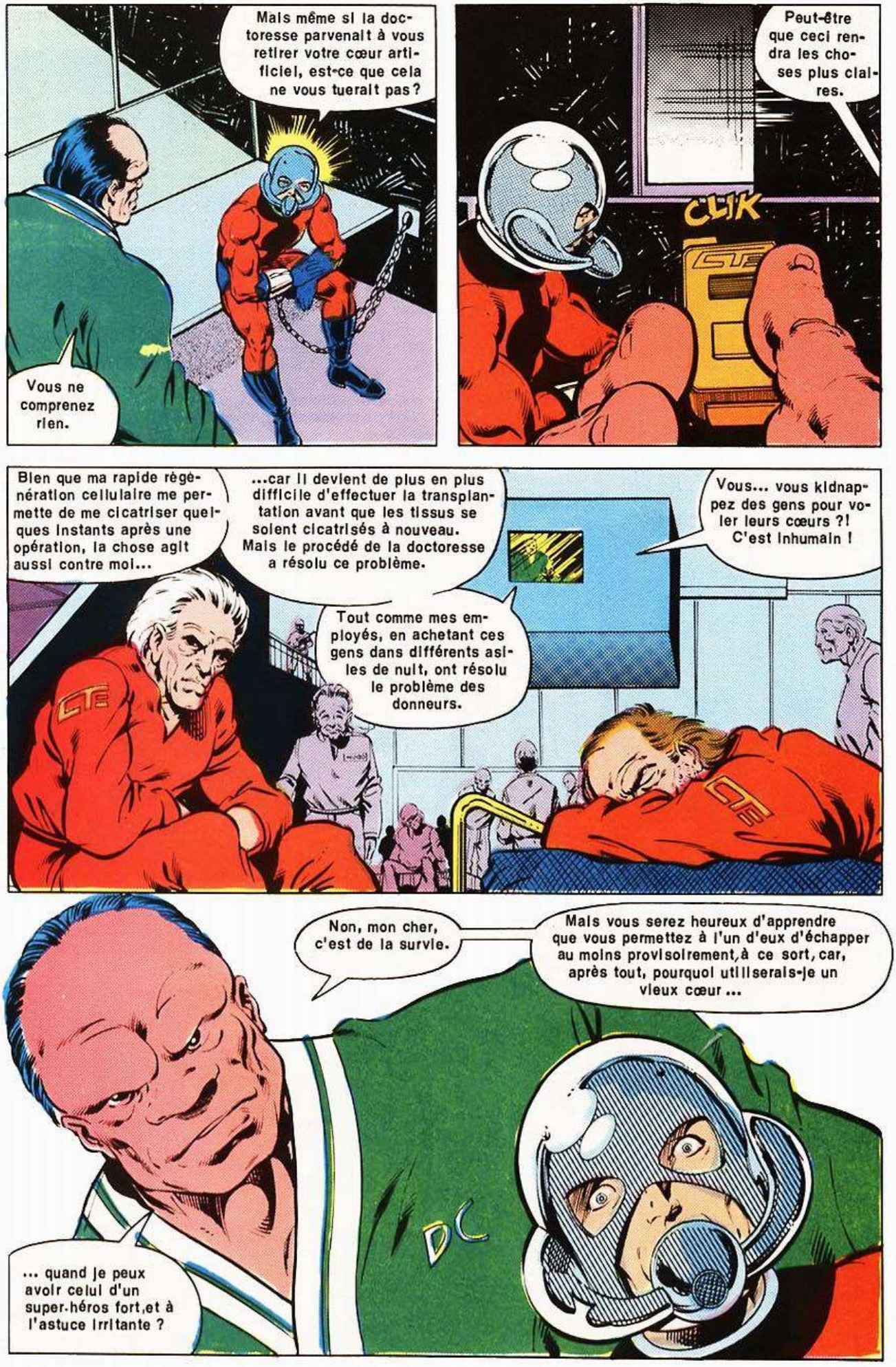
Mais même si la doctoresse parvenait à vous retirer votre cœur artificiel, est-ce que cela ne vous tuerait pas?
Vous ne comprenez rien.
Peut-être que ceci rendra les choses plus claires.
CLIK
Bien que ma rapide régénération cellulaire me permette de me cicatriser quelques instants après une opération, la chose agit aussi contre moi...
...car il devient de plus en plus difficile d'effectuer la transplantation avant que les tissus se soient cicatrisés à nouveau. Mais le procédé de la doctoresse a résolu ce problème.
Tout comme mes employés, en achetant ces gens dans différents asiles de nuit, ont résolu le problème des donneurs.
Vous... vous kidnappez des gens pour voler leurs cœurs ?! C'est inhumain !
Non, mon cher, c'est de la survie.
Mais vous serez heureux d'apprendre que vous permettez à l'un d'eux d'échapper au moins provisoirement, à ce sort, car, après tout, pourquoi utiliserais-je un vieux cœur ...
... quand je peux avoir celui d'un super-héros fort, et à l'astuce irritante ?
DC

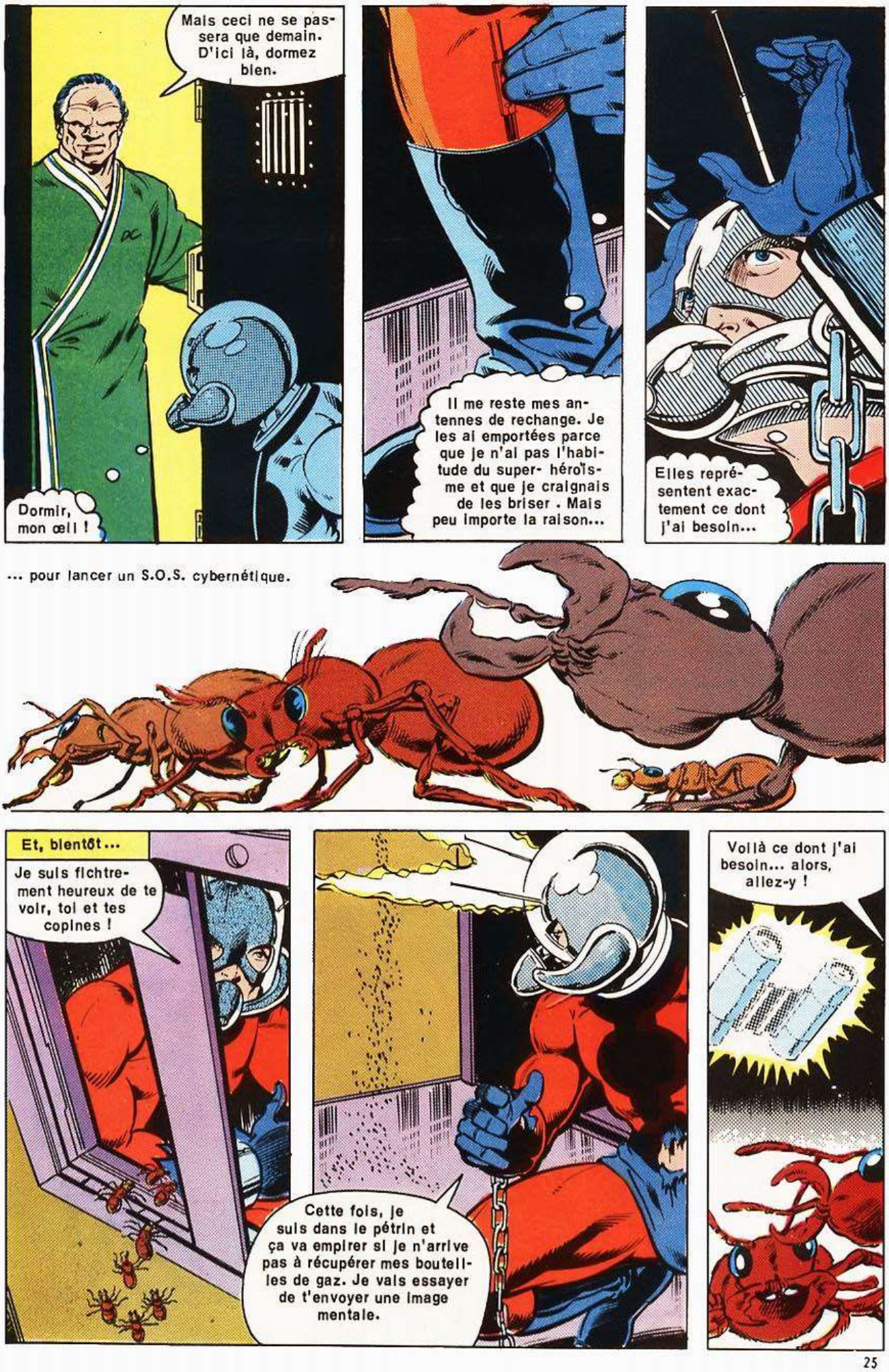
Mais ceci ne se passera que demain. D'ici là, dormez bien.
Dormir, mon œil !
Il me reste mes antennes de rechange. Je les ai emportées parce que je n'ai pas l'habitude du super- héroïsme et que je craignais de les briser . Mais peu importe la raison...
Elles représentent exactement ce dont j'ai besoin...
... pour lancer un S.O.S. cybernétique.
Et, bientôt...
Je suis fichtrement heureux de te voir, toi et tes copines !
Cette fois, je suis dans le pétrin et ça va empirer si je n'arrive pas à récupérer mes bouteilles de gaz. Je vais essayer de t'envoyer une image mentale.
Voilà ce dont j'ai besoin... alors, allez-y !

Mais avant de rapporter, il faut trouver...

...ce qui peut se révéler difficile dans un complexe aussi vaste que les usines Cross.

Pourtant, les chercheuses ne s'impatientent pas.

Elles cherchent avec une précision méthodique dont serait fier l'ex-cambrioleur Scott Lang...

...tout particulièrement quand leurs longues heures d'efforts sont enfin récompensées.

Mais à ce moment, la nuit est presque achevée et, tandis que les fourmis s'acharnent à rapporter les réservoirs à leur maître, la question demeure posée : arriveront-elles à temps ?

Ce temps qui passe trop vite. Je ne peux croire que c'est déjà l'aube et que ma vie dépend de minuscules insectes.

Parfois, je ...

Hein ? Qu'est-ce que ..?

Tu sais, Ernie, je suis content que monsieur Cross ait décidé de neutraliser cet homme-fourmi.

Depuis que ce type m'a démoli, j'ai eu envie de l'écrabouiller.

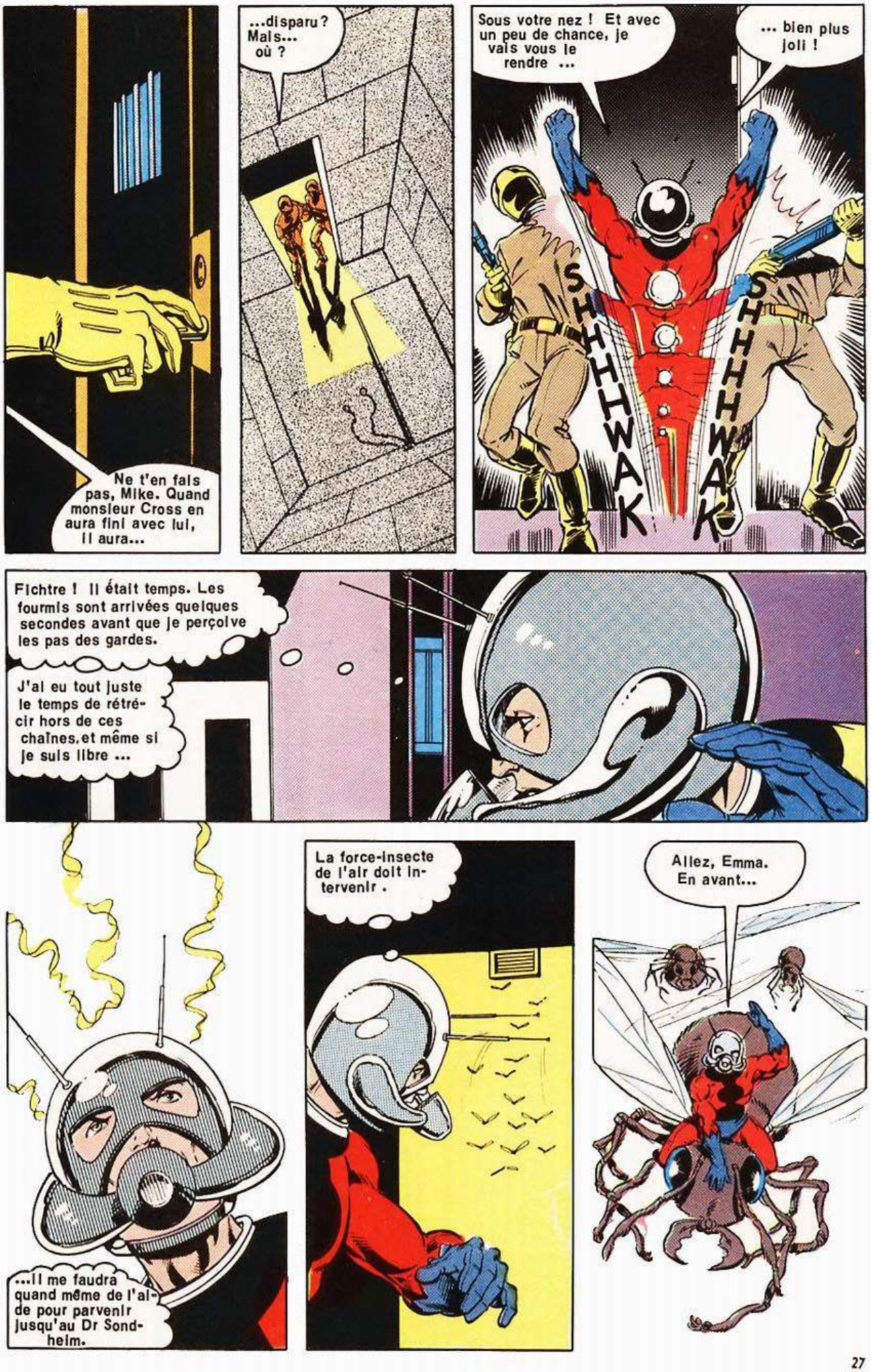
Ne t'en fais pas, Mike. Quand monsieur Cross en aura fini avec lui, il aura...
...disparu ? Mais... où ?
Sous votre nez ! Et avec un peu de chance, je vais vous le rendre ...
... bien plus joli !
SHHHHWAK
SHHHHWAK
Fichtre ! Il était temps. Les fourmis sont arrivées quelques secondes avant que je perçoive les pas des gardes.
J'ai eu tout juste le temps de rétrécir hors de ces chaînes, et même si je suis libre ...
...Il me faudra quand même de l'aide pour parvenir jusqu'au Dr Sondheim.
La force-insecte de l'air doit intervenir .
Allez, Emma. En avant...

Sans autre bruit qu'un simple bruissement d'ailes, la petite bande progresse dans le labyrinthe jusqu'à ...

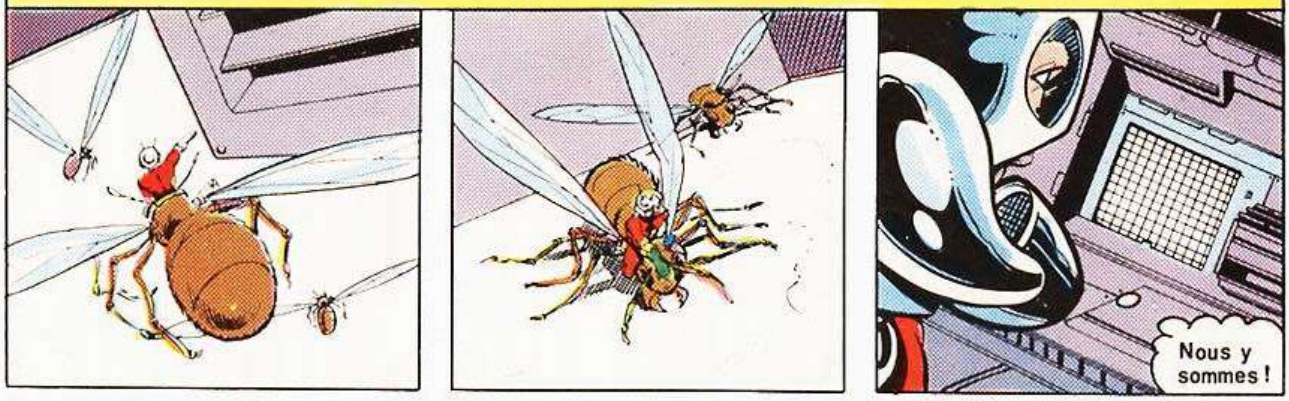

Cependant ...

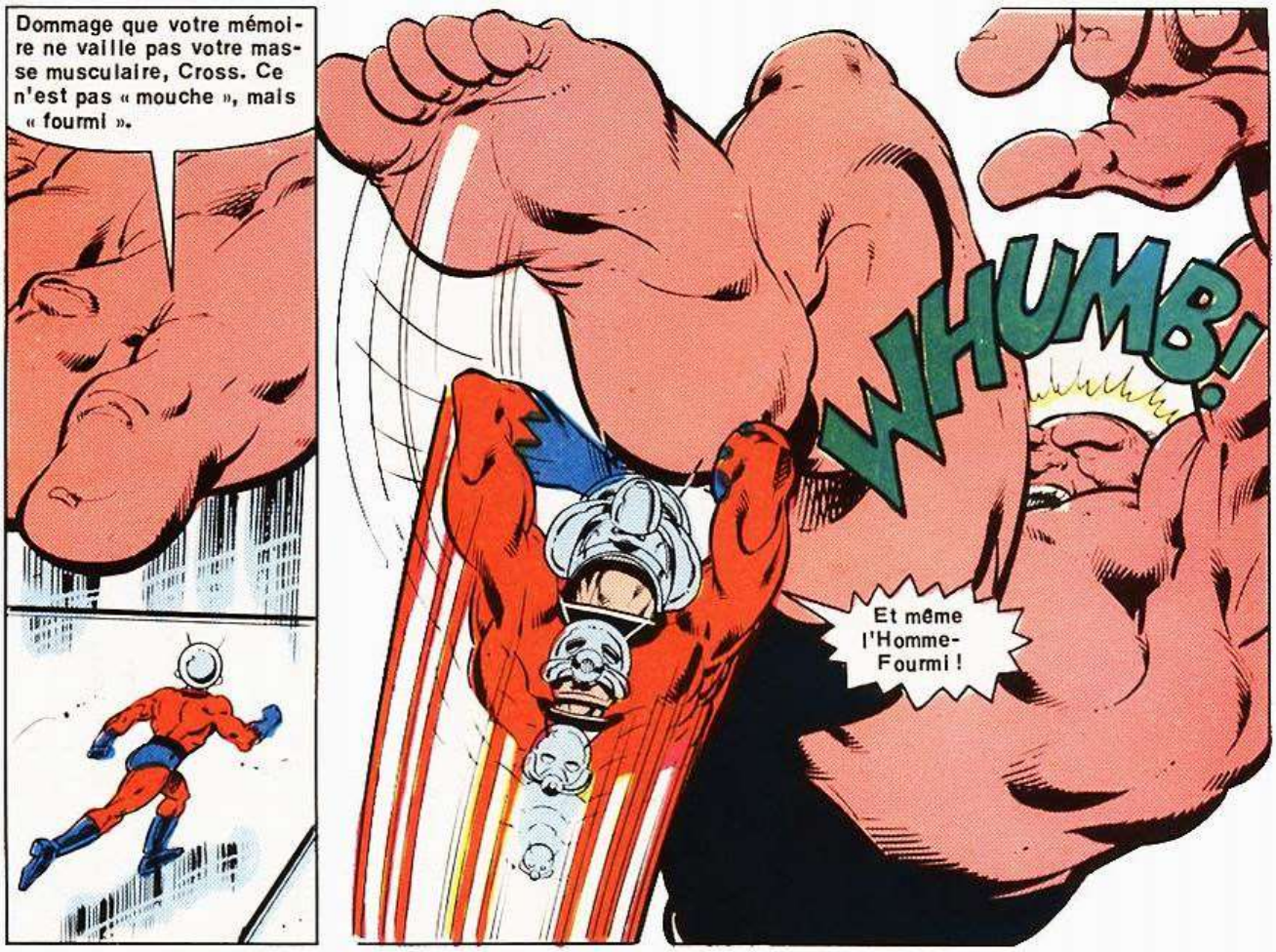
Dommage que votre mémoire ne vaille pas votre masse musculaire, Cross. Ce n'est pas « mouche », mais « fourmi ».
WHUMB!
Et même l'Homme-Fourmi !

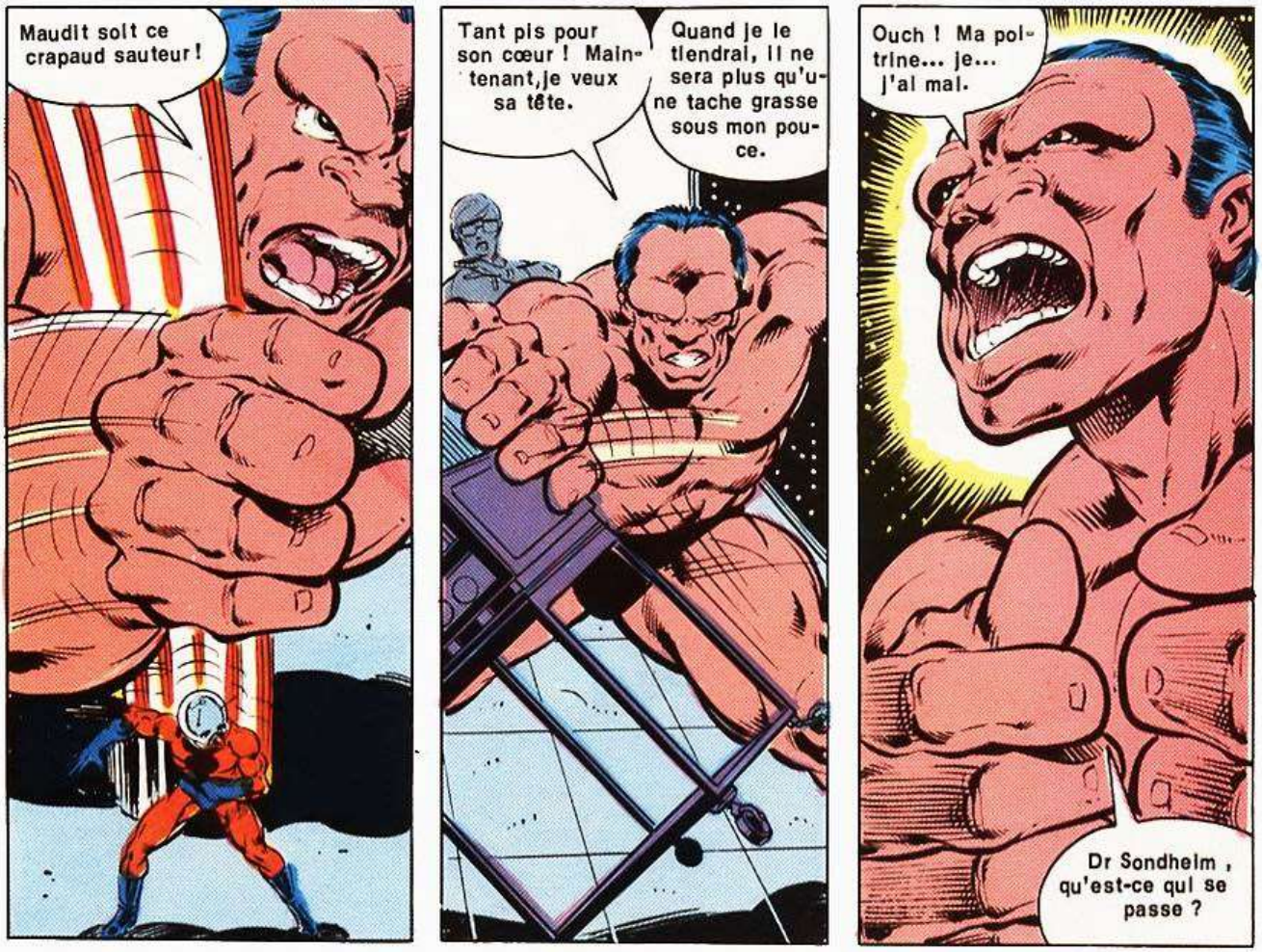
Maudit soit ce crapaud sauteur !
Tant pis pour son cœur ! Maintenant, je veux sa tête.
Quand je le tiendrai, il ne sera plus qu'une tache grasse sous mon pouce.
Ouch ! Ma poitrine... je... j'ai mal.
Dr Sondheim, qu'est-ce qui se passe ?

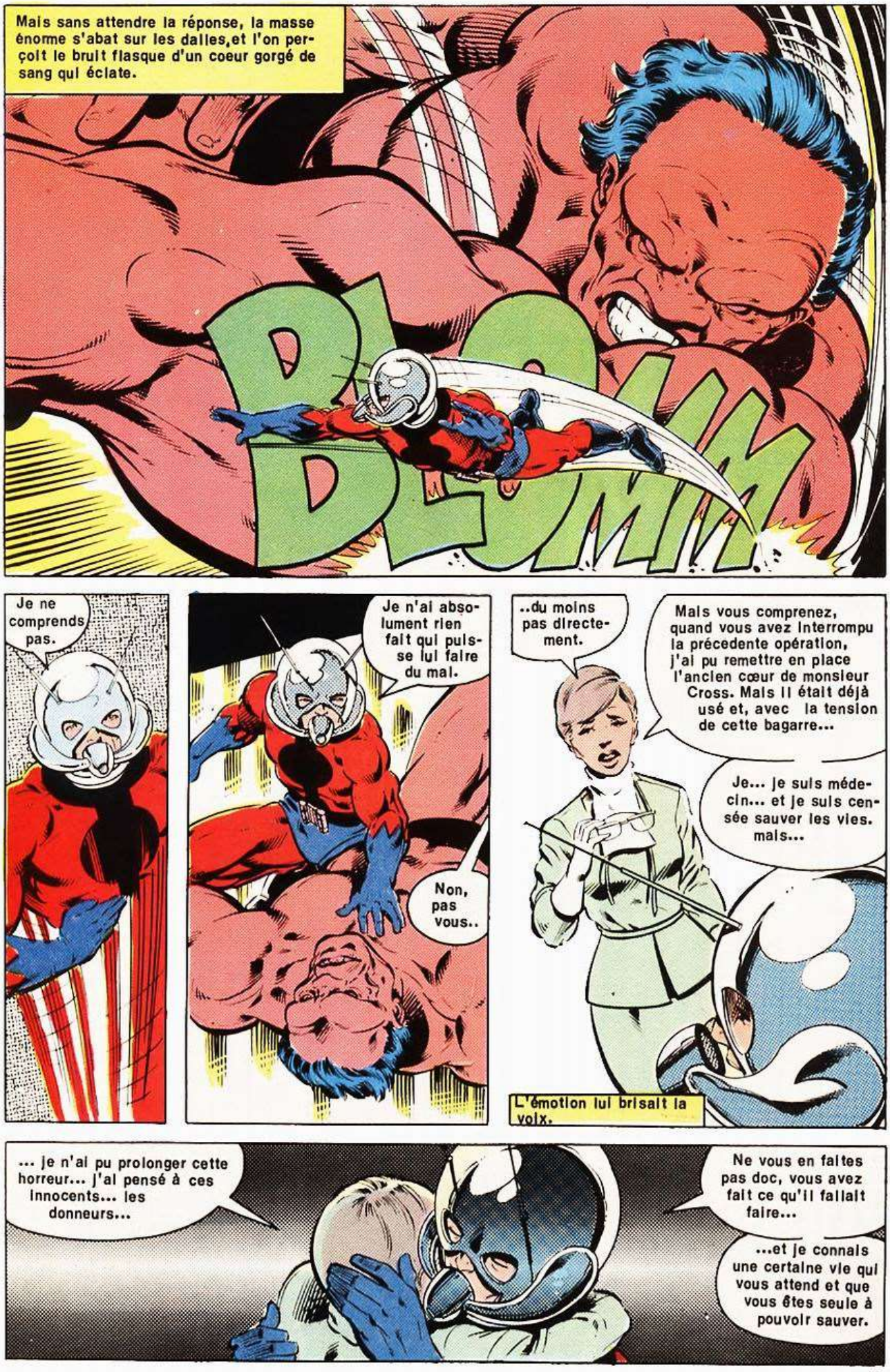
Mais sans attendre la réponse, la masse énorme s'abat sur les dalles,et l'on perçoit le bruit flasque d'un coeur gorgé de sang qui éclate.
BLOMM
Je ne comprends pas.
Je n'ai absolument rien fait qui puisse lui faire du mal.
Non, pas vous..
..du moins pas directement.
Mais vous comprenez, quand vous avez interrompu la précedente opération, j'ai pu remettre en place l'ancien cœur de monsieur Cross. Mais il était déjà usé et, avec la tension de cette bagarre...
Je... je suis médecin... et je suis censée sauver les vies. mais...
L'émotion lui brisait la voix.
... je n'ai pu prolonger cette horreur... j'ai pensé à ces innocents... les donneurs...
Ne vous en faites pas doc, vous avez fait ce qu'il fallait faire...
...et je connais une certaine vie qui vous attend et que vous êtes seule à pouvoir sauver.

... je crois qu'il a déjà eu sa récompense .
Quoi ? Veste Jaune ! Mais vous n'êtes pas...?
Plus maintenant. J'ai abandonné mon identité de Ant-Man.

Maintenant, si vous pouvez nous excuser, je dois parler en privé à monsieur Lang.
Oh, bien sûr. Je vais veiller sur le réveil de Cassie.

D'accord, Pym. Si vous êtes ici, c'est que vous connaissez toute l'histoire. Entendu, je ne résisterai pas .
Hé, calmez-vous. Vous n'irez nulle part .

Hein ?
Non, je ne viens pas pour vous arrêter, mais pour vous féliciter.
Quoi ? Mais comment ?

Simple. Quand vous vous êtes introduit chez moi à Cresskill, vous avez neutralisé presque tous les systèmes de détection...
... mais pas tous.

J'étais donc en costume et tout prêt quand vous êtes arrivé et que vous avez volé mon équipement de Ant-Man.

Curieux de voir ce que vous vouliez, je vous ai suivi et vous ai observé quand vous testiez mon matériel.

J'ai continué à vous suivre, mais je me suis fait avoir par un canon automatique dans un des conduits de ventilation.
Je pense que vous avez dû voir l'éclair.
Pour cette raison, j'étais trop groggy pour pouvoir vous aider contre Cross, mais j'ai pu vous observer. Vous avez été formidable.
Alors, si ça vous tente, vous pouvez garder le costume. Il paraît vous aller comme un gant, et puis...
...le monde a bien besoin d'un super-héros de plus.
Je... je ne sais que dire... sauf merci.
Au fond, c'est peut-être de cela que j'avais besoin depuis le début.
Je ne me suis voué à la malhonnêteté que pour l'excitation et le défi que cela représentait.
Mais au cours des dernières 24 heures, j'ai été servi sur ce plan-là.
Alors, je garde ce costume, et je m'en serviral. Et les vilains ...
...n'auront qu'à se tenir à carreau, parce que Ant-Man reprend du service !
Et dans la galerie quasi mythologique des super-héros, un nouveau personnage prend ainsi sa place. Le combat contre le mal sera âpre et difficile, mais Ant-Man saura triompher pour le bien, le droit et la justice.
FIN

CAPTURÉ
PAR
KORILLA!

Je conduis un taxi depuis dix ans, et il m'est arrivé des drôles de choses, mais rien, rien d'aussi fantastique et effrayant que ce qui s'est passé le mois dernier, le soir où il pleuvait ! J'étais là en maraude...

Ce type me fait signe !

Je freine et m'arrête ! Mais dès que l'homme pénètre dans le taxi, je sens en lui quelque chose d'étrange et de sinistre.

Il porte de drôles de vêtements. Et sa démarche est lente et féline, presque comme celle d'un animal. Ça me donne le frisson !

Je dirais bien au gars de descendre, mais la nuit est calme et j'ai besoin de travailler. Alors...

Quelle adresse, monsieur ?

1446 Elm Street.

1446...C'est la maison du vieux Gibbs sur la colline ! Vous habitez là, ou vous allez seulement en visite ?

Le gars ne répond pas ! Il reste assis, immobile, le visage caché par son chapeau et son manteau noir.

Bien...j'imagine qu'il veut que je m'occupe de mes affaires.

Elm Street est un endroit désert dans les faubourgs de la ville ! Le temps que nous arrivions, il a cessé de pleuvoir.

Vous y êtes, monsieur !

La course payée, il sort du taxi, mais en fermant la portière, son manteau se prend dedans !.

SLAM

Ne se rendant pas compte que sa cape est coincée, il s'éloigne. Elle lui tombe des épaules ! Surpris, il se retourne, et c'est alors que pour la première fois, je vois son visage.

Non, oh non !

Ainsi, Terrien, tu as vu mon visage ! Tu n'en auras jamais plus l'occasion !

Je suis trop paniqué pour réfléchir !Mais lorsqu'il s'approche de moi, je passe instinctivement en première et appuie sur l'accélérateur avant qu'il puisse m'attraper !

Je file à travers les rues sombres de la ville jusqu'à ce que, hors d'haleine, j'atteigne le commissariat.
La police l'arrêtera !

Mais lorsque je raconte mon histoire...
Est-ce une plaisanterie ?
Non, c'est la vérité. Vous devez me croire ! Ce gars était un monstre ! Il portait une cape qui s'est prise dans la portière.
S'appelait-il Frankenstein ?

Il ne s'agit pas d'une blague ! Ce type n'était pas un homme. Dès que j'ai vu son horrible visage, il a essayé de m'attaquer. Vous devez me croire !
D'accord, mon vieux du calme ! Charlie, va au 1446 Elm Street et regarde ce qui se passe ! Autant vérifier au cas où... !
Entendu, sergent !

Après le départ du policier, je m'assieds ! Je suis toujours tendu et effrayé.
Jamais je n'oublierai ce visage. C'est la chose la plus horrible que j'aie jamais vue !
Bien sûr, mon vieux ! Bien sûr...

Une heure se passe avant le retour du policier. Et lorsqu'il fait son rapport...
Alors..?
Il y a un bal costumé au 1446 Elm Street !
Un bal costumé ???
Oui, le type était l'un des invités. Il a dit avoir caché son visage pour ne pas vous faire peur, mais lorsque son manteau s'est pris dans la portière, vous l'avez vu et avez été effrayé !
Mais il m'a menacé ! Il a essayé de m'attraper !
Ridicule ! Il a dit que lorsque vous avez vu son masque grotesque, vous avez eu si peur que vous avez cru qu'il voulait vous faire du mal !
Hum ! Cette explication est rationnelle. Rentrez chez vous, mon vieux, et oubliez les monstres !
POLICE
Je quitte le poste de police et file au garage des taxis...
Peut-être n'était-ce qu'un effet de mon imagination ! Tout cela a dû se passer dans ma tête.
Je gare le taxi pour la nuit, puis je rentre chez moi à pied, épuisé...
Une bonne nuit de sommeil, et je serai frais comme une rose demain matin.

Juste à l'instant où les pas me rejoignent, ils heurtent accidentellement une boîte de conserve. Je me retourne, surpris...

V...vous !

J'ai réussi à tromper ces idiots de policiers, mais je ne peux te laisser vivre. Tu irais répéter tes histoires à d'autres ! Quelqu'un pourrait être assez intelligent pour te croire.

Il se saisit de moi ! Je lutte pour me libérer, mais en vain, il est trop fort !

Désespéré, je tends les bras vers le ciel...

Heureusement, j'attrape la rampe d'un escalier de secours ! J'ai assez de prise pour me libérer, et je parviens à me hisser par-dessus la barre !

Ça y est !

Mais alors que j'essaie désespérément de me mettre hors de portée, je sens l'échelle trembler sous moi... trembler sous l'énorme poids de mon fantastique poursuivant qui réduit régulièrement l'espace qui nous sépare.

Je cours de plus en plus vite, tandis que je sens presque la chaude respiration du monstre sur ma nuque et alors que la ville inconsciente sommeille en-dessous !

Dieu merci, les lieux me sont plus familiers qu'à lui, et j'arrive à lui glisser entre les doigts en plongeant dans une sortie de secours derrière une cheminée.

La peur me donne des ailes tandis que je cours vers mon taxi. Comme un fou, je file chez moi pour prendre mon revolver, puis je me dirige farouchement vers la vieille maison sur la colline où tout a commencé.

Jamais la police ne me croira ! C'est à moi de jouer, et seul ! La solution à cette incroyable affaire doit se trouver au 1446 Elm Street, et je vais la trouver !

Je gare la voiture, éteins les lumières et me glisse vers la maison.

J'aurai l'avantage de la surprise !Il ne s'attend certainement pas à ce que je revienne ici !

Minute ! J'entends des bruits à l'intérieur ! Des voix !

Mais tout à coup, avant que je puisse faire un geste...

Idiot ! Je savais que tu reviendrais ici ! Il m'a suffi d'attendre !

Prends-lui son arme !

Vous êtes deux !!

Deux ? Ha oui, deux... Deux parmi les millions qui vont venir !

Entrons dans la maison ! Korilla attend à l'intérieur !

Il faut que je réfléchisse à un plan d'évasion !

Attendez, Korilla ! J'ai le droit de savoir qui vous êtes ? Pourquoi vous cachez-vous sur Terre ?

Même dans vos derniers instants, la curiosité l'emporte !

Korilla va céder à ta dernière requête ! Je viens d'une autre galaxie ! Je suis capitaine des plus féroces guerriers de ma planète... guerriers qui sèment la terreur même parmi les vastes hordes d'habitants paisibles de mon propre monde.

«Nous avons finalement conquis la planète entière. Mais l'asservissement est une pilule amère pour les captifs.»

Nos sujets ont organisé un mouvement clandestin ! Ils peuvent nous renverser, simplement parce qu'ils nous surpassent en nombre.

Si nous sommes vaincus, il nous faut une autre planète où nous installer.

«Notre chef dirige des capitaines comme moi, et les envoie fouiller l'univers pour conquérir une autre planète où nous pourrions fuir en cas d'urgence !»

Voici un monde qui semble habitable.

Il est connu sous le nom de Terre !

Préparez-vous à atterrir !

«Nous nous sommes posés la nuit. dans une clairière où personne ne nous a vus !»

Enterrez bien le vaisseau afin qu'aucun Terrien ne puisse le découvrir.

Nous nous sommes cachés dans cette maison, et préparons un gaz que nous lâcherons bientôt sur votre monde.

«Oui, une puissante vapeur radioactive contre laquelle on ne connaît pas de défense ! Mes guerriers sont immunisés contre ce gaz, mais pas vous, Terriens.» !

«Ce qui rend ce gaz si terrible, c'est qu'il se sustente lui-même et se propage rapidement. En quelques minutes, ses vapeurs déborderont de la ville, s'étendant sur les vallées et les collines, affectant tous les continents, et leurs habitants.»

Lorsque l'humanité se rendra, nous entrerons en contact avec notre planète-mère pour l'informer que la Terre vient d'être conquise !
Non ! C'est... c'est impossible ! C'est trop fantastique pour qu'on puisse le croire.
Ecoutez les pleurnicheries de cet humain !

Maintenant, je t'en ai assez dit, il est temps que je me débarrasse de toi ! Je vais utiliser ton propre revolver, ainsi, lorsque la police arrivera, elle pensera que tu t'es accidentellement donné la mort !
Ils sont si sûrs d'eux qu'ils m'ont lâché ! Voilà ma chance !

Un quart de seconde avant que Korilla n'appuie sur la détente, j'échappe à mes ravisseurs...

Espèces d'idiots ! J'aurai votre tête pour ça !
Rattrapez-le ! Ne le laissez pas s'enfuir !
BANG!
BANG!
BANG!

Les sauvages créatures à ma poursuite, je me réfugie dans une pièce du second étage.
Le cabinet... Je vais me cacher là !

Quelques secondes plus tard...
Je l'ai vu s'enfuir par là .
Entrons ! Et fouillez tout de fond en comble !

Qu'y a-t-il dans ce cabinet ?
Le mur , il bouge !

Derrière la paroi se trouvent un passage et un escalier secret.
Heureusement, le mur s'est refermé derrière moi, et maintenant ... Peut-être cela conduit-il à la cave .

Cette hypothèse s'avère exacte. L'escalier mène bien à la cave. Maintenant, je sais que j'ai une chance de sauver d'autres que moi-même ! J'ai la possibilité de sauver l'humanité.

Un des monstres travaillant sur ce gaz mortel !Il me tourne le dos; si je peux me glisser derrière lui sans qu'il m'entende !

Lentement, sans respirer, je traverse la pièce, ne m'arrêtant que pour prendre une arme de fortune.

Allons-y !

Cela le rendra inconscient suffisamment longtemps pour que je fasse ce qu'il faut.

J'enfile les habits de l'étranger. Lorsque les autres arrivent, je montre du doigt une porte.

Est-il passé par ici ?

Oui, l'idiot a cru que je ne l'avais pas vu. Il se cache dans cette pièce !

Sans soupçons, ils mordent à l'hameçon.

Il fait noir, on ne voit rien !

L'humain est ici, piégé ! Il ne peut plus nous échapper.

En priant silencieusement, je claque la porte !

J'ai réussi ! Je les ai tous enfermés !

SLAM!

CLICK!

Maintenant, passons aux choses sérieuses !

Une fois en haut, je repère leur émetteur radio intergalactique, puis...

Il est branché sur la planète des étrangers ! Je n'ai plus qu'à le mettre en marche.

Quelques secondes plus tard, un écran s'éclaire sur le mur !Heureusement, cela ne fonctionne que dans un sens... je les vois, mais eux ne peuvent me voir.

Comment marche notre plan, Korilla?

Nous avons échoué. Les Terriens ont découvert notre présence. Ils viennent nous arrêter !

C'est alors que se produit l'inattendu ! Sinistre et effrayant.

Incapable, bon à rien ! Par commande de loin, j'ouvre une capsule de votre émetteur ! Un gaz s'en échappe ! Il vous annihilera tous pour vous punir de votre échec !

SSSZZZ

CLICK!

Au même instant, Korilla et ses hommes enfoncent la porte du local en bas.

Nous sommes libres !

Le Terrien ! Si je mets la main sur lui, je le réduis en miettes !

Furieux d'avoir été joués, ils se précipitent hors de la cave, et...

Il est là !

Attrapez-le!

Les voilà !

Ne pensant qu'à ma capture, ils ne prennent conscience des émanations toxiques que trop tard.

Ma tête... Je n'en puis plus ...

Oh !

Quelle ironie du sort ! Le gaz de Korilla aurait conquis l'humanité sans atteindre les envahisseurs, alors que ce gaz annihile les envahisseurs sans nuire aux humains.

En moins d'une minute, tout est fini... Les monstres sont neutralisés.

Ils voulaient détruire l'humanité, mais ils se sont fait avoir par un seul humain, puis punir par leur propre chef ! Une belle fin pour un plan diabolique !

Je quitte la maison, pressé d'avertir les autorités. Dehors, une pluie battante s'est mise à tomber.

Il faut que j'aille à la police. Ils me croiront, cette fois ! Korilla et sa horde, impuissants devant leurs yeux !

Mais à cet instant, un rayon de lumière géant descend du ciel sombre ... et ce qui suit est à peine croyable.

CRACK!

Devant mes yeux étonnés, se déroule une scène qui n'a jamais été vue auparavant par un être humain.

Ce rayon attire les monstres et leur équipement dans l'espace ! Mes preuves disparaissent ! Je ne peux plus rien prouver. Mais la Terre est en sûreté ! C'est tout ce qui compte vraiment !

Hébété, je retourne à mon taxi pour rentrer chez moi. Mais à mi-chemin...

RRRRRRRR!

Une voiture de police derrière moi ! Qu'y a-t-il encore ?

Hé, mon vieux, qu'est-ce qui vous prend de rouler avec un seul phare allumé ? Des types comme vous sont des dangers pour la société.

Comment, moi ? C'est trop fort !

Je suis un danger, oui, bien sûr. Si ces types avaient vu à quoi ressemble une véritable menace ! Mais cela n'est plus possible ! Grâce à moi, ils ne le verront jamais !

FIN

UN CHOC DANS LA B.D MARVEL !

UNE FEMME
SE TRANSFORME EN MONSTRE VERT
COMME HULK

encore un nouvel album couleur
créé par Arédit-Artima !

N.M.P.P. XX